

ይህን እዘገና አስተምር። በቃልና በኑርም በፍቅርም በእምነትም በንጽሕናም ለሚያምኑት ምሳሌ ሁን እንጂ “ማንም ታናሽነትህን አይናቀው” (1ኛ ጢሞ 4:11)



የቀረጡን ነገር ሳልቆጥር ዕለት ዕለት የሚከብደኝ የሌብደት ክርስቲያናት ሁሉ አሳብ ነው። (2ኛ ቆሮ 11:28)

“ታሪክ በየደጃ ይጻፋል የሚል አበባል አለ።” ይህ አባባል አብዛኛውን ጊዜ ከእውነት አይርቀም አንድ ታሪክ በወቅቱ ሲጻፍ ተጋኖና ወቅቱን መስሎ ነው። ነገር ግን ከብዙዎች ታሪኮች መካከል አንድና ሁለት ደግሞ ሳይገኙና ውሸት ሳይገባቸው በከፊል ትክክለኛ ታሪክን የሚያስቀምጡ አሉ።

መጽሐፍ ቅዱስና ቅዱሳት መጽሐፍትን በተመለከተ ግን በመንፈስ ቅዱስ መሪነት የተጻፉ ስለሆኑ ትክክለኛና እውነተኛ ቃል የያዙ በመሆናቸው ወቅትን መስለው ወይም፡ ተገነው ተጻፉ ልንል አንችልም ምክንያቱም በእግዚአብሔር መንፈስ ተጽፈዋልና። (2ኛ ጴጥ. 1:20 - ፍ)

የአንዱን ታሪክ ከአንዱ ታሪክ በታሪክነቱ መዝገፍ በየደረጃው ማስቀመጥ ይሻላል እንጂ በግል መውደድና በአድሎሎዊ ፍትሕ ይህ ታሪክ ቅድሚያና ብልጫ አለው ብለን ብንል ታሪክ ራሱ ዝም ስለማይል አፍ አውጥቶ እውነትን ይናገራል። “ታሪክ ራሱ ታሪክን ይደግማል” ታሪክ ለባለ ታሪኩ በዋጋ የማይገዛ እጅግ የከበረ ሐብት ሲሆን ታሪክ ለማይገባውና ታሪክን ለማያውቅ ግን ዋጋ የማያወጣ ተራ ነገር ነው።

# ፍኖተ ቤተክርስቲያን

በሉዊስ አበባ ከተማ የሚገኙ የኢትዮጵያ ኦርቶዶክስ ተዋህዶ አብያተ ክርስቲያናት የጉዞ ሒደት

ከ1826 - 1991 ዓ.ም.



ተፈሳሽነት እስመ ይበሉኒ ቤተ እግዚአብሔር ነሐውር ወደ እግዚአብሔር ቤት እንሂድ ባሉኝ ጊዜ ደስ አለኝ። መዝ 121: 1

ከመምህር ሰሎሞን ቸልቻ ደንቀ 1991 ዓ.ም.

**መታሠቢያነቱ**

“ሐሩ ወመሐሩ ውስተ ኩሉ ዓዕናፊ ዓለም” ተብለው አምላካዊውን ቃል ጠብቀው በወንጌል መልዕክት ለተሠማሩ በእግረ ሐዋርያት ለተተኩ ለአባቶቹና ለወንድሞቹ ለሊትዮጵያ ለርቶዶክስ ተዋህዶ ቤተክርስቲያን ሠባኪያነ ወንጌል ይዙንልኝ።

“ሰው ሰውን ቢበድለው ስለ እርሱ እግዚአብሔር ይፈርድለታል ሰው ግን እግዚአብሔርን ቢበድል ስለእግዚአብሔር ማን ይከራክርለታል?” (1ኛ ሳሙ 2 : 25)

ደለደራሲው ፈቃድ ውጪ ማንም ሰው ሊያባዛና ሊያትም የተከለከለ ነው።  
 መብቱ በሕግ የተጠበቀ ነው።  
 All right reserved.

1. መግቢያ .....	5
2. ቤተክርስቲያን .....	7
3. የአገል ልማድና የባሕል ገጽታ በቤተክርስቲያን .....	9
4. ካቲድራል .....	12
5. ደብር .....	13
6. ገዳም .....	14
7. የቀራንዮ መድኃኔዓለም ቤተክርስቲያን .....	15
8. የሳሎ ደብረ ፀሐይ ቀዳስ ጊዮርጊስ ቤተክርስቲያን (አቃቂ) .....	16
9. ርዕሰ አድባራት መንበረ ፀሐይ ቀዳስ ማርያም ቤተክርስቲያን (እንጦጦ) .....	17
10. ደብረ ጽጌ ቀዳስ ዑራኤል ቤተክርስቲያን (ካሳንቺስ) .....	18
11. ደብረ ኃይል ቀዳስ ራጉኤል ቤተክርስቲያን (እንጦጦ) .....	19
12. ጽርዓ አርያም ቀዳስ ሩፋኤል ቤተክርስቲያን ( ) .....	20
13. ደብረ መንክራት ሥዕል ቤት ኪዳነ ምህረት ቤተክርስቲያን (ፊት በር) .....	21
14. መካነ ሥላሴ በዓለወልድ ቤተክርስቲያን (4 ኪሎ) .....	22
15. ገነተ ጽጌ ቀዳስ ጊዮርጊስ ቤተክርስቲያን (አራዳ) .....	23
16. መንበረ መንግሥት ቀዳስ ገብርኤል ቤተክርስቲያን (ግቢ) .....	24
17. ደብረ አሚን ተክለ ሃይማኖት ቤተክርስቲያን (መርካቶ) .....	25
18. መካነ ሠማዕት ቀዳስ ቂርቆስ ቤተክርስቲያን (ለገሃር) .....	26
19. ብርሃናተ ዓለም ጴጥሮስ ወጻውሎስ ቤተክርስቲያን (ጉለሌ) .....	27
20. ሐመረ ኖህ ኪዳነ ምህረት ቤተክርስቲያን (እንጦጦ) .....	28
21. ደብረ ሰላም ቀጩ መድኃኔዓለም ቤተክርስቲያን (ቀጩ) .....	29
22. ደብረ ገሊላ አማኑኤል ቤተክርስቲያን (መሣለሚያ) .....	30
23. መካነ ሐይወት አቡነ ገ/መንፈስ ቀዳስ ቤተክርስቲያን (ፈረንሳይ) .....	31
24. ደብረ ሠላም እስጢፋኖስ ቤተክርስቲያን (አቢዮት) .....	32



25.	ታዕካ ነገሥት በዐታ ማርያም ቤተክርስቲያን (ፊት በር) .....	33
26.	ደብረ ናዝሬት ቀዳስ ዮሴፍ ቤተክርስቲያን (ጉተራ) .....	34
27.	ደብረ ነድጓድ ቀዳስ ዮሐንስ ቤተክርስቲያን .....	35
28.	ገነተ ኢየሱስ ቤተክርስቲያን (ፈረንሳይ) .....	36
29.	መንበረ ልዑል ቀዳስ ማርቆስ ቤተክርስቲያን (6 ኪሎ) .....	37
30.	ማህደረ ስብሐት ልደታ ቤተክርስቲያን (ሚክሲኮ).....	38
31.	መንበረ መንግሥት ቀስቋም ማርያም ቤተክርስቲያን (ቀስቋም).....	39
32.	ደብረ ሣህል ቀዳስ ሚካኤል (ዮካ) ቤተክርስቲያን (ሾላ) .....	40
33.	መንበረ ፓትርያሪክ ቀድስት ማርያም ቤተክርስቲያን (5 ኪሎ) .....	41
34.	መንበረ ጸባሉት ቀድስት ሥላሴ ቤተክርስቲያን (4 ኪሎ) .....	42
35.	ጽርሃ ንግሥት ፋሪ ሐና ማርያም ቤተክርስቲያን (ፋሪ) .....	43
36.	ወደብላ ማርያም ቤተክርስቲያን (ፈረንሳይ) .....	44
37.	ጽርሃ ጽዮን ሐዋርያት ጎላ ሚካኤል ቤተክርስቲያን (ቸርቸል) .....	45
38.	ሰዋሰዎ ብርሃን ቀዳስ ጳውሎስ ቤተክርስቲያን (ኮልሬ) .....	46
39.	ምስካዮ ገዙናን መድኃኔዓለም ቤተክርስቲያን (6 ኪሎ) .....	47
40.	ረቢ መካነ ጎልጎታ መድኃኔዓለም ቤተክርስቲያን (ካራ ቆሬ) .....	48
41.	መንበረ ስብሐት ሥላሴ ቤተክርስቲያን (እንጦጦ) .....	49
42.	ደብረ ክቅባት ገ/ክርስቶስ ወሐብ አረጋዊ ቤተክርስቲያን .....	50
43.	ደብረ ኃይል ራጉኤል ቤተክርስቲያን (መርካቶ) .....	51
44.	ደብረ ደባቤ ቀዳስ ያሬድ ቤተክርስቲያን (ጉተራ) .....	52
45.	መካነ ጎልጎታ ቀድስት ማርያም ቤተክርስቲያን (ዮሐንስ) .....	53
46.	ደብረ መዊዕ ቀዳስ ሚካኤል ቤተክርስቲያን (ክፍለሃገር መናኸሪያ) .....	54
47.	መካነ ሐደዋን ቀዳስ ገብርኤል ቤተክርስቲያን (ጎላ) .....	55
48.	መንበረ ሐይወት መድኃኔዓለም ቤተክርስቲያን (አቃቂ) .....	56
49.	ደብረ ብሥራት ቀዳስ ገብርኤል ቤተክርስቲያን (ሣር ቤት) .....	57
50.	መካነ ሐይወት ኪዳነ ምሕረት ቤተክርስቲያን (ቃሊ.ተ) .....	58

51.	ደብረ ምሕረት ቀዳስ ሚካኤል ቤተክርስቲያን (ቦሌ) .....	59
52.	አንቀፀ ምሕረት ቀዳስ ሚካኤል ቤተክርስቲያን (ፈረንሳይ ጭቁት) .....	60
53.	ደብረ ምጥማቅ ሠዓሊተ ምሕረት ቀድስት ማርያም ቤተክርስቲያን (ላምበረት).....	61
54.	ደብረ ምሕረት ወህኒ ሚካኤል ቤተክርስቲያን (ወህኒ ቤት ውስጥ) .....	62
55.	ደብረ ሲና እግዚአብሔር አብ ቤተክርስቲያን (አዲሱ ገበያ) .....	63
56.	ደብረ ገነት ቀዳስ ገብርኤል ቤተክርስቲያን (አስቦ) .....	64
57.	ዳግማዊ ቁልቢ ደብረ ልዑል ቀዳስ ገብርኤል ቤተክርስቲያን (ኮተቤ) .....	65
58.	ደብረ ገነት ቀዳስ ጊዮርጊስ ቤተክርስቲያን (ገርጂ) .....	66
59.	ደብረ ሣሊም መድኃኔዓለም መጥምቁ ዮሐንስ ወሐብ አረጋዊ ቤተክርስቲያን (ቦሌ) .....	67
60.	ምዕራፊ ቀዳሳን ፈለገ ሐይወት ገ/መንፈስ ቀዳስ ቤተክርስቲያን (ሣሪስ) .....	68
61.	መካነ ቀዳስን ኢያቄም ወሐና ቤተክርስቲያን (ኮተቤ) .....	69
62.	ምዕራፊ ቀዳሳን አቡነ አረጋዊ ቤተክርስቲያን (ሣሪስ) .....	70
63.	ደብረ ምጥማቅ ሐዋርያው ቀዳስ ፊልጶስ ቤተክርስቲያን (ኮልሬ አጠና ተራ) .....	71
64.	ደብረ መንክራት ተክለሃይማኖት ቤተክርስቲያን (ኮልሬ አጠና ተራ) .....	72
65.	ደብረ ደድራስ ቀዳስ ጊዮርጊስ ቤተክርስቲያን (አውጉስታ) .....	73
66.	ደብረ ተጉሃን ቀዳስ ሚካኤል ቤተክርስቲያን (ላፍቶ) .....	74
67.	ደብረ ምሕረት ኪዳነ ምሕረት ቤተክርስቲያን (ዮካ) .....	75
68.	ገዳመ ኢየሱስ ቤተክርስቲያን (መሣለሚያ) .....	76
69.	ደብረ ፀሐይ ቀዳስ ጊዮርጊስ ቤተክርስቲያን (ፈረንሳይ) .....	77
70.	ቤዛ ብዙጋን ኪዳነ ምህረት ቤተክርስቲያን (ጎላ) .....	78
71.	ምዕራፊ ዓድቃን አቡነ ገብረ መንፈስ ቀዳስ ቤተክርስቲያን (መካኒሣ) .....	79
72.	ደብረ መድኃኒት መድኃኔዓለም ቤተክርስቲያን (ዋልደታው) .....	80
73.	ደብረ ምፀላል እግዚአብሔር አብ ቤተክርስቲያን (ላምበረት) .....	81



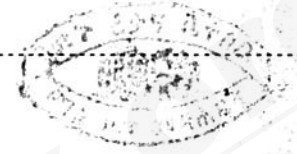

መግቢያ

የመጻሕፍትና የመጽሔቶችን ምሥጢራዊ መልዕክት በመጠኑ በመግለጽ ረገድ የመግቢያ ጽሁፍ ታላቅ ድርሻ አለው። በተለይም አንባቢያን በስሜት ተመስጦው ወደ ቁም ነገር መልዕክቱ እንዲገቡ መግቢያ የሚገፋፋ ቀስቃሽ መልዕክት ነው። እኔም በእዚያች መጠነኛ ቁም ነገር ለዘል መልዕክት የመጀመሪያ እጅ መፍቻ መጽሐፍ ለዘጋጅቼ ይዘቱን በዚህ የመግቢያ መልዕክት ጥቂት ግንዛቤን አስጨብጨቤ ውስጣዊ ይዘቱን በተመለከተ ግን አንብቦ በመረዳት የታሪክ የጎይማኖት የሃገር ፍቅር ላለው ለኢትዮጵያ ሕዝብ አቀርባለሁ።

ይህ ፍኖተ ቤተክርስቲያን በመባል የተሠየመው መጽሐፍ በነገረ መለኮት ላይ ያላተኮረ ሆኖ በታሪክና በትውፊት፣ በመረጃ ጥንቅር ላይ ያተኮረ ነው። በመሆኑም በመንፈስ ቅዱስ አሳሳቢነት ይህን መጽሐፍ እንዳዘጋጅ ፈቃዱ ሆኖ ሁሉን ያደረገልኝ ለምላኬን ልዑል እግዚአብሔርን አመሠግናለሁ።

መጽሐፍ ስለዓለም የምናውቀበት መሣሪያ ነው። በመጽሐፍት ላይ ሁሉ ነገር ስለሚገለጹ ዓለምን በንባብ ሕሊና ቁጭ ብሎ በውስን ስፍራ መመልከት ይቻላል መጻሕፍት ምስጢራት የሚገኙባቸው ታሪክን ለትውልድ ጠብቀው የሚያስተላልፉ መካሪ፣ ለጽናኝ ተስፋ ሰጪ ስሜትን በአዲስ መንፈስ ቀስቃሰው የሚያነቃቁና የሰጧቸውን ተቀብለው አደራ የሚጠብቁ ከመሆናቸውም በላይ በእጅጉ የሚገርመውና የሚያስደንቀው መጽሐፍት ገልጠው ሲያነቧቸው ውለው ተሰልጥተው ሳይከድኗቸው ተጥለው ቢሄዱና ተመልሰው መጥተው ቢያነቧቸው ቅር የማይሰፉ፣ የማይሰለፉ እውነተኛ ወጻጆች ናቸው። እኔም ይህን መጽሐፍ ሳዘጋጅ የነበረኝ ጽኑ ፍላጎትና ስሜት ለዓላማዬ መሳካት ታላቅ አስተዋፅኦ ቢያደርግልኝም ይህ መጽሐፍ አንድ ቦታ ቁጭ ብሎ የሚዘጋጅ የሕሊና ውጣ ውረድን ብቻ የሚጠይቅ ሳይሆን ብዙ መጓዝና ብዙ ድካም የሚጠይቅ ነው። ይሁን እንጂ ለመጀመር ልቦናዬን ቀስቅሶ ያስጀመረኝ ለምላኬ አስፈጽሞኛል።

- 74. አንቀፀ ምሕረት ኪዳነ ምሕረት ቤተክርስቲያን (አየር ጤና) ..... 82
- 75. ደብረ ገነት ቅዱስ ሚካኤል ቤተክርስቲያን (መካኒሣ) ..... 83
- 76. ደብረ ጽባሕ ቅዱስ ሚካኤል ቤተክርስቲያን (ሣጠራው) (CMC) ..... 84
- 77. ደብረ ገነት ቅዱስ ገብርኤል ቤተክርስቲያን (ቃሊቲ) ..... 85
- 78. ደብረ ዕንቁ ልደታ ማርያም ቤተክርስቲያን (ፋሲያ ኤንባሲ) ..... 86
- 79. ደብረ ገነት ፋሪ ዕንቁ ገብርኤል ቤተክርስቲያን (ፋሪ) ..... 87
- 80. ብሔረ ጽጌ ማርያም ቤተክርስቲያን (ብሔረ ጽጌ) ..... 88
- 81. ምስራቀ ፀሐይ ቅዱስ ገብርኤል ቤተክርስቲያን (መካኒሣ) ..... 89
- 82. ወይብላ ማርያም ቤተክርስቲያን (ቀራንዮ ሠፈር) ..... 90
- 83. የደብረ ቅዱስ ደብረ ቀርሚሎስ ካራአሎ መድኃኔዓለም ወአቡነገራማ (ካራአሎ) ..... 91
- 84. የሐመረወርቀ ማርያም ቤተክርስቲያን (ሣሪስ) ..... 92
- 85. የቀጩኔ ገብርኤል ቤተክርስቲያን (ቀጩኔ) ..... 93
- 86. የደብረ ገነት ቅዱስ ሚካኤል ቤተክርስቲያን (ታጠቀ) ..... 94
- 87. የጋራ ተክለሃይማኖት ቤተክርስቲያን (የካ ጋራ) ..... 95
- 88. የደብረ ምሕረት ቅዱስ ሚካኤል ቤተክርስቲያን (ቁራ) ..... 96
- 89. የካ ጋራ መድኃኔዓለም ቤተክርስቲያን ..... 97
- 90. የቦሌ ቡልቡላ ደብረ ገነት መድኃኔዓለም ቤተክርስቲያን ..... 98
- 91. ማጠቃለያ ..... 99
- 92. በጥናት ሥራዬ ላይ የተጠቀሙባቸው ምንጮች ..... 100
- 93. የአብያተክርስቲያኑን አድራሻ የሚያሳይ ልዩ ሠርጠረዥ ..... 103



ፍፍተ ቤተክርስቲያን

በተለይ በዚህ የመጽሐፍ ዝግጅት ላይ በመረጃ ስብስብ ጊዜ አሳቤንና ዓላማዬን ተረድተውልኝ በአሳብ ደገፈው በሞራል አበረታተው የምፈልገውን የመረጃ ጥንቀር እንዳገኝ የረዳኝን የአዲስ አበባ ሃገረሰብነት የአውራጃ ሊቀ ካህናቶችና ፀሀፊዎችን የሠበካ ጉባዔ እስታስቲክስ መረጃ ክፍሎችን እንዲሁም ሊቃውንት ቤተክርስቲያን አበውን የዕድሜ ባለፀጋ የሆኑትን ምዕመናንን በራሴና በቤተ ክርስቲያን ስም አመሰግናለሁ። በተጨማሪም ይህን መጽሐፍ በማንበብ ገንቢና ጠቃሚ አስተያየቶችንም ሆነ ምክርቸን ለወደፊት ሥራዬ የተቃና ስለሚያደርጉልኝ ከአንባቢያን በአድራሻዬ ቢላክልኝ ደስተኛ ነኝ።

ፍፍተ ቤተክርስቲያን ሲባል የቤተክርስቲያን መንገድ ማለት ነው። ይህም ፍፍተ ጽድቅ የጽድቅ መንገድ ፍፍተ ሕይወት የሕይወት መንገድ ፍፍተ አበው የገደማኖት አባቶች የዲዳኖት መንገድ በማለት ይተረጉማል። በመሆኑም ይህ መጽሐፍ በኢትዮጵያ ኦርቶዶክስ ተዋህዶ ቤተክርስቲያን በአዲስ አበባ ከተማ ያሉትን የአድባራትና ገዳማት አብያተ ክርስቲያናት ያሉበትን ሥፍራ መርቶ የሚያሳይና ስለ ጥንታዊ አተካክላቸው መጠነኛ ጭብጥ የሚያስረዳ በመሆኑ ፍፍተ ቤተክርስቲያን ተብሏል።

በአጠቃላይ የዚህ መጽሐፍ ዋና አላማ ምዕመናን የቤተ ክርስቲያናቸውንና የሀገራቸውን ታሪክ ጠንቀቀው እንዲያውቁ አብያተ ክርስቲያናቸውም በየት (በአድራሻ፣ በቀበሌ፣ በከፍተኛ በአቅጣጫ) በአካባቢ መጠሪያ ልዩ ሥም ከመንበረ ፓትርያሪክ ጠቅላይ ጽ/ቤት እስከ አሉበት ቦታ ድረስ ያላቸውን የኪሎ ሜትር ርቀትንም በቀላሉ ይህን መጽሐፍ በማንበብ ያሉበዙ ደካም እንዲያውቁ ለማድረግና ሂደም በመጉብኘት የበረከትና የረድዒት ተሳታፊ እንዲሆኑ ለማድረግ እንዲሁም ከየክፍለ ሃገሩ ለሚመጡም ምዕመናን በቀላሉ በመጽሐፉ አመልካችነት እየታገዙ እንዲረዱ ለማድረግ የታቀደ ሲሆን ወደፊትም ከውጪው ዓለም በአንገደነት ለጉብኝት መጥተው ጥንታዊትና ታሪካዊት የሆነችውን ሃገራችንና የኢትዮጵያ ኦርቶዶክስ ተዋህዶ ቤተክርስቲያንን ለሚጉበቹ ቱሪስቶች በእንግሊዘኛ ቋንቋ ተተርጉሞ ቢቀርብ እጅግ ተፈላጊና ጠቃሚ መሆኑንም በመረዳት ላዘጋጅ ችያለሁ።

መምህር ሰሎሞን ቶልቻ ደንቀ  
ሠባኪ ወንጌል ዘገርተኛ ከተሳታፊ

ፍፍተ ቤተክርስቲያን

ቤተክርስቲያን

ቤተክርስቲያን ማለት ሁለት ትርጉም ይሆ በዘርፍና በባለቤት የተቀመጠ ስም ነው።

አንደኛው ትርጉም ቤተክርስቲያን ሲል የክርስቲያን ቤት የክርስቲያን መሰብሰቢያ የክርስቲያን መገናኛ ማለት ነው። ይህም ክርስቲያኖች በአንድነት በመሰብሰብ ወደፈጣሪያቸው ወደ ልዑል እግዚአብሔር የሚፀልዩበት የመድኃኒታቸው የኢየሱስ ክርስቶስ ቀዳስ ስጋና ክቡር ደም የሚቀበሉበት የሚሰግዱበት ከእግዚአብሔር ጋር የሚገናኙበት የፀሎት ቤት ማለት ነው። ኢሳ. 56 : 7 : ሌር. 7: 10 - 11: ማቴ 21 : 13 : ማር 11: 17 : ሉቃ 19 : 46

ሁለተኛው ትርጉም ቤተክርስቲያን ሲል የክርስቲያን ወገን ክርስቲያን የሆነ ሁሉ የሚጠራበት ስም ነው። ይህም ምሳሌ ትውፊቱ የመጣው ቤተያዕቆብ፣ ቤተ ኦርቶዶክስ፣ ቤተ እስራኤል (የያዕቆብ ወገን፣ የኦርቶዶክስ ወገን፣ የእስራኤል ወገን ማለት እንደሆነ ሁሉ ቤተክርስቲያን ሲል የክርስቲያን ወገን የሚለውን ያመለክታል) መዝ 117 : 3 113: 1 : ማቴ 16:18 : 18 : 17 : የሐዋ 18 : 22

የመጀመሪያዎ ቤተክርስቲያን በሬልጵስዮስ ሀገር እንደተሠራች የቤተክርስቲያን ታሪክ ቢያስረዳም ሐዋሪያትና ሌሎች ክርስቲያኖች በሐዋሪያው በመጣቀስ እናት በመጣደም ቤት እየተሠበሠቡ ለአምልኮ እንደ ቤተክርስቲያን ይገለገሉበት ነበር። የሐዋ 12 : 12

በኢትዮጵያ ኦርቶዶክስ ተዋህዶ ቤተክርስቲያን ስርዓተ ትምህርት ሦስት ዓይነት የቤተክርስቲያን አሠራር እንዳለ እንረዳለን

- 1. ለራት መአዘን (ከምክብርብ የተወሰደ)

የቤተክርስቲያን ስርዓተ ትምህርት ዘላቂ ክፍል (ቤተ ንጉሥ)



1. የአሠራሩ ደብዳቤ ዛታመለከተ የአራት መዓዘን ቅርፅ (የምክራብ ዓይነቱ) የተወረዘው ከአይደሉም ምክራብና በዘመነ ክርስቲያንም የታላቁ ቀስጠንጢኖስ እናት እሊኒ በሊያሩሳሊም ካሠራቸው ቤተክርስቲያን የተቀዳ ነው።
2. ዙሪያው ነብ አሠራር (ቤተንጉስ) ውስጡ በሦስት ገደግዳ የተከፈለ ሲሆን ስያሜው የተወረሰው ከግብሩ ከሚሠጠው አገልግሎት የተወረሰ ነው።
3. ዋሻ ሥራ ይህ አሠራር ውስጡ በመገረጃ ብቻ የተከፈለ ሆኖ ራሱን ችሎ በዘመነ ሐዲስ መናንያን በዘረዛ የሚገለገሉበት ቤተክርስቲያን ነው።

ቤተክርስቲያን የተመሠረተችው በሰዎች አስተያየትና ፈቃድ፣ በቃለ ገበዳ፣ ወይም በትግል ጥረት የተመሠረተች ተቋም ሳትሆን አምላክ በደሙ መፍሰስ የመሰረታት መታደስ መለወጥ የሌለዋት አምላካዊም ኢየሩስሌም ስማደዋት ናት።

በአጠቃላይ ቤተክርስቲያን ማለት ስጦተ እግዚአብሔር የሚደርስበት አማካኝ ቅዱስ ስጋውና ደሙ የሚቀርብበት በማክበር ያሉት የአምላክ እግዚአብሔር ሥርዓት የሚደርስበት የቃል ኪዳን ጽላቱ የሚሻበት ክርስቲያናዊ የሚሰበሰቡበት ቤት ማለት ነው።

የአገል ልማድና የባህል ገዕታ በቤተክርስቲያን

አገል ልማድ፣ በአንድ ቀን የገጠመኝ ክስተት ወደፊት ሊሆን ይችላል ወይም ይሆናል ብሎ እርግጠኝነትን ያልጨበጠ ነገትና እምነቱ ሙሉነት ሳይኖረን በጥርጣሬ የምንቀበለው ነገር ነው። አገል ልማድ፣ እውነተኛ ስሌዳው ከፊት ዛለማስተዋል ሲቀበለው አስተዋይ አእመር ያለው ደግሞ በልማድ የሚደረግ ነገር አስፈላጊ አይደለም ብሎ ሊተው የሚችል ቢተውም ምንም ጉዳት የማይመጣ ነገር ነው። ስለልማድ፣ ሁኔታ በተለምዶ መደረግ አለባቸው ይሆናሉ ተብለው በብዙ ሰዎች ዘንድ ተቀባይነት ከአገኙት አገል ልማዳዊ ሥረዓት በክፍሉ እነዚህን እንመልከት።

በዘልማድ ጨለ፣ ውቃቤ፣ ዛርን የሚያመልኩ ሰዎች ሐሊናቸው ተገንዝቦ ይህንን አገል ልማዳዊ አምልኮ ቢተውትና ከዚህ አምልኮቸው ቢላቀቁ የሚሞቱ ይመስላቸዋል ነገር ግን ምንም እንደሚሆኑ የምናየው ጉዳይ ነው። መሠረት የሌለው ልማድ ነውና። አንዳንድ ሰዎች ቁጭ ብለው ሲያወሩ እየተናነቃቸው ስርቅ ስርቅ ይላቸዋል። በዚያን ጊዜ ማን ነው እንደው ዛሬ ስሜን የሚያሳዩ ይላሉ ስርቅ ስርቅ ስላላቸው በሌሎች ቦታ ስለገለጸሱ ስም ያሳዩ ላይኖር ይችላል እንዲሁ በልማድ ብቻ ስርቅ ስላለው ዛሬ የሚያሳዩ አለ ይላሉ በልማዳዊ አነጋገር ሌላው ዛሬ ቀንደቤ ይንቀጠቀጣል አዲስ የማየው ሰው አለ ይላሉ በመሠረቱ ቀንደብ ስለተንቀጠቀጠ አዲስ ሰው አይታይም። ልማዳዊ ንግግን እንጂ ሌላው አንድ ሰው ጉኑን ሲወጋው ጉኑን ወጋኝ ብሎ ካለ ቀደምኩህ ብለህ መሬት ንካ ይባላል መሬት ሲካገ ጉኑን ይሻለዋል ማለት አይደለም በልማድ የመጣ ንግግ እንጂ ሌላው ሰማዩ ጥርት ብሎ አይመስል አይመስሉን የደመና ጨጋግ ወርሶት ሲታይ በቃ ጦርነት ሊመጣ ነው እያሉ በልምድ የሀሰት ትንቢት የሚተነብዩም አሉ ነገር ግን ደመናው ተንቀሳቀሶ የሰማይን አይመስል ይዞ መሄዱ የእግዚአብሔር ፈቃድ እንጂ የጦርነት ምልክት አይደለም። ከላይ የዘረዘርነው ነገር ሁሉ በአገል ልማድ መጥቶ እየተላለፈ እዚህ ደርሶ በሐብረተሰቡ አዕምሮ ተቀረጾ ይገኛል። እዚህ ላይ ልማድና በልማድ የሚገኙ ጠቃሚ ነገሮችን ለይተን ልናውቅ ይገባል።



አብዛኛውን ጊዜ ብዙ ሠዎች ልማድና ባህልን አንድ አድርገው ይገዛባቸዋል ነገር ግን በልማድና በባህል መካከል ትልቅ ልዩነት መኖር ብቻ ሳይሆን አጉል ልማድ እውነተኝነትን ያልተመረጠ ነገር ሲሆን ባህል ግን በእውነተኝነትን ነገር ተመርኩዞ የንደማናት፣ የአለባበስ፣ የአነጋገር ፣ የሀገር የአካባቢን ታሪካዊና ምስጢራዊ ገጽታና ምንነትን አሳይቶ ለማስተማር ትልቅ ድርሻ አለው። የልማድና የባህል ንጽጽራዊ ገጽታ አብረው ሲመለከቱት አጉል ልማድና ጠቃሚ ልማድን ለይቶ እንደመረዳት ሁሉ ባህል ሲባልም ጠቃሚ ባህልና ጉጂ በህሎችን ለይተን ማወቅ ተገቢ ነገር ነው።

ጉጂ ባህሎችን ጉዳታቸውን ጠቃሚ ባህሎችን ጥቅማቸውን አውቀን በተሠጠን የነፃ ፈቃድ ሕሊና የመረጠውን ተቀብሎ ወደ ተተኪው ትውልድ በትውፊት (በቅብብል፣ በውርርስ) ልናስተላልፋቸው ይገባል። ለምሳሌ ጉጂ ባህል የምንለው ወደ ማህበረሰብ ክፍል ስንገባ እንጥል መቁረጥ ፊትን በንቀሳት ማሻገርጉር ግንባርና አይን ላይ ብረት አገሎ መተኮስ ከንፈር ሰንጥቆ ሸክላና ጌጣጌ ማስገባት ያለዕድሜና ያለተጋቢዎች ፈቃድ ጋብቻን መፈጸም በብዙ ብሔር ብሔረሰብ ክፍል የተለመደ ባህል ነው።

ከጉጂ ባህሎች አንዱ የሕፃናትን መብት ስንመለከት ሕፃናት በልጅነት ዕድሜያቸው መብታቸው ተጠይቆ ሳይፈቀዱ በቤተሰብ ጫና ጉጂ ባህል ይፈጸምባቸዋል። ይህም በልጅነቱ ቢተሠቡ የሚያደርጉበት የባህል እርምጃ በመሆኑ ወደ ፊት አድጎ በተረዳ በተገነዘበ ሰዓት በሕሊና ጉልቅ የውበትና የስሜት ተጽዕኖ ስለሚያሳድርባቸው ሊቀር የሚገባው ጉጂ ባህል በመሆኑ ባለንበት አዲስ ትውልድ እቀረነው። ይህ ሳይነቱ ባህል ጉጂ ከመሆኑም በላይ በክርስትና ሕይወት ትምህርት በአካል ላይ ውበት እንጨምራለን ተብሎም ይሁን በተለየ ምክንያት ከግርዛት በቀር ስለት እያገሉ አካልን እየቆረረጡ ከበሽታ መጻፍና ለውበት እየተባለ የሚደረገው የባህል ድርጊቶች በፍፁም አያስፈልጉም ጉጂዎች ናቸውና። በተለይ የሰው ልጅ በአምላክ ለርአያና ምሳሌ የተፈጠረ ውብ ፍጡር በመሆኑም ነው። ንጉሥ ዳዊት “ግሩምና ድንቅ ሆኜ ተፈጥራዬ ለሁኑና አመሰግንሃለሁ” ሲል የሰው ልጆች መልክ መልክ መልካም መሆኑን በመዝሙሩ የገለፀው (መዝ 138፡ 14 - 15) ታዲያ ይህን ግሩምና ድንቅ በአርአያ ሥላሴ አምሳል የተፈጠረ አካልን ና በንቀሳት በጥብሣት በገለት በእሣት ላሳምር ብሎ በሌላደክሙበት አካል ላይ ውበትን እንጨምር ማለት ተገቢ አይደለም።

የአጉል ልማድና ባህልን ንጽጽር በዝርዝር ተመልክተን ወደ ባህል ይዘት ስንገባ ጉጂ ባህልን ከጠቃሚ ባህል ለይተን ልናውቅ ያስፈልጋል። ይሁን እንጂ ጠቃሚ ባህሎችን ጠብቀን በመያዝ ለትውልድ በትውፊት ልናስተላልፋቸው ይገባል በተለይ ሃገራችን ኢትዮጵያ የእግዚአብሔር ሃገር ከመሆኗም በላይ የብዙ ብሔር ብሔረሠቦች ተቋምና የታሪክ ማህደር ስትሆን እያንዳንዱ ብሔር የራሱ የሆነ የምግብ ባህል፣ የአለባበስ ባህል፣ የንደማናት ባህል፣ የጨዋታ ባህል የአኗኗር ባህል በአጠቃላይ ኢትዮጵያዊነትን የሚገልፅ ባህል አለን። ለሃገራችን የታሪክ ማህደርነት ባህላችን አንዱና ታላቅ ድርሻ ያለው ነው። አንዳንድ የአመለካከት ጥበት ያለባቸው ሰዎች ባህልን እንደ ኋላቀርነት ወይም እንደ ተረት አድርገው ይመለከቱታል ነገር ግን አላዋቂነት ነው።

ባህል ማንነትን፣ ክብርን ጥንታዊ ይዘትን ወደ ኋላ መለስ ብለን የምናይበትና ተፈጥሮን በማየትም የሥነ -ፍጥረት ፈጣሪ የሆነውን እግዚአብሔርን የምናመሰግንበት መንገድ ነው። ባህል ገንዘብ የማይገዛውና ክብርና ታሪክን ማንነትን የሚገልፅና ሕሊናን ደስ የሚያሰኝ አበው ጠብቀው የቆዩልን ትልቅ ሐብት ነው።

የባህል የአለባበስ ይዘትን በሃገራችን ያሉትን የብሔር ብሔረሰቦች ገፅታ ስንመለከት ውበትን የተላበሰ ብቻ ሳይሆን ሕሊናን የሚያስደስት ጥበብን የተገነዘብ ነው። ይህም ጃኖው፣ የሃገር ልብሱ ፣ የጥንድ ድርቡ የለምዱ፣ የካባው፣ የደቡብው፣ የጉፈታው የተፈረ ሱሪው፣ የቡልቡው፣ የካቴናው ሸረ ስንቱ። እነዚህ የዘረዘርናቸውና ሌሎችም የአለባበስ የባህል ይዘቶች በሃገራችን ያሉ የእኛ የራሳችን ሀብታቸን ናቸው በመሆኑም እንጎራባቸዋለን እንደሰትባቸዋለን።

ባህል እንዲሁ ከሰማይ የወረደ መና ወይም ከመሬት ተቆፍሮ የሚገኝ ሳይሆን ከባህል መሥራቾች ባህል ጠባቂና ባህል ወዳድ በሆኑ አበው ተጠብቆ እዚህ የደረሰ ለትውልድ ትልቅ ሥጦታ የሆነ ሐብት ነው።

በመሆኑም እያንዳንዱ ሰው የአጉል ልማድ ተገዥ የልምድ አምላኪ የጉጂ ባህል ተሳታፊ ሳይሆኑ የእያንዳንዱን ልዩነት አውቆ እንደአስፈላጊነታቸው ተረድቶ በመጠበቅ ለተተኪው ትልድ በትውፊት ሊያስተላልፍ የአበው የአደራ ቃል



ካቲድራል

(የካቲድራል ቤተክርስቲያን)

ካቲድራል ማለት ቃሉ ግዕዝ ወይም አማራጭ ሳይሆን ጥሬ ቃሉ ግሪክ ሲሆን ወደ ላቲን ሲተረጉም (Cathedra) ካቲድራ ይላል። ይህም የጳጳስ መቀመጫ (ዙፋን) ማለት ሲሆን በጥንታዊያን ክርስቲያኖች አመለካከት ካቲድራል ማለት የሥልጣን ምልክት ማለት ነው። የካቲድራል ሕንጻዎች መሠራት ያለባቸው በተለይ ከተማዎች ነው እንጂ በሌሎች መንገድ መሠራት የለባቸውም። የካቲድራል ቤተክርስቲያን በጣም ትልልቅ ግዙፍ ሕንጻ ነው። 1 በጥንታዊያን የኢትዮጵያ ኦርቶዶክስ ተዋህዶ ኦብድታክርስቲያን ካቲድራል ተብሎ የተሰጠው ስያሜ የለም። ይህም ቃሉ ያልተለመደ የባዕድ ቃል በመሆኑ ለመጀመሪያ ጊዜ በ1924 ዓ.ም. የተሰራውን የመንበረ ጸባሉት ቀድሶት ሥላሴ ቤተክርስቲያን እጅግ በሥፋቱ ትልቅ በመሆኑና ውበትን የተላበሰ ዘመናዊ ሕንጻ በመሆኑ ይህን በማየትና በማድነቅ በግርማዊ ቀዳማዊ አባ ኃይለ ሥላሴ ቤተክርስቲያን ለመጀመሪያ ጊዜ የካቲድራል ስም ተሰጠው።

ከላይ እንደተገለጸው ካቲድራል ሲከፈል ብዙ ምዕመናን የሚደገቡ ትልቅና ውበት የተላበሰ በሕንጻ አሠራሩም ካሉት ሦስት ዓይነት የቤተክርስቲያን አሠራር ውስጥ ከምስራቅ (አራት መለክን)፣ ከክብ ቤተንጉሥ፣ ከዋሻ የአሠራር ዓይነቶች ውስጥ ካቲድራል የምስራቅ ከሌሎች ትውፊት የተወሰደውን ዓይነት ቅርፅ የያዘ ነው። ካቲድራል ተብሎ የሚሰየመው ይህ ታላቅ ቤተክርስቲያን ብዙ ምዕመናን አካት ከመያዙም በላይ ሦስት መንበር በቤተ መቅደሱ ውስጥ ሊኖረው ይገባል። ይህም በክብረ በዓል ጊዜ በሦስቱ መንበር የቅዳሴው ስነ - ሥርዓት ተከናውኖ ምዕመናን በሥርዓት እንዲስተናገዱ ይረዳቸዋል።

በተለይ የካቲድራል ቤተክርስቲያን ስያሜ መጥተ በከተማዎች ውስጥ ያሉት ኦብድታክርስቲያኖች ከጊዜ ወደ ጊዜ በቁጥር እየጨመረ የመጣውን የምዕመናን ቁጥር በሥርዓት ለማስተናገድ የቤተክርስቲያኑ ስፋት ታላቅ ድርሻ አለው።

በአጠቃላይ በጥንት ጊዜ የሌለው እና አሁን ከቅርብ ዓመታት ወዲህ የመጣው ካቲድራል ብሎ ቤተክርስቲያንን መሰየም ዛሬ እየተለመደና ጠቃሚነቱ አየታወቀ በመምጣት በከተማዎች በአዲስ አበባ በርካታ ታላላቅ ዘመናዊ ካቲድራሎች አሉ።

ደብር

(የደብር ኦብድታክርስቲያኖች)

ደብር ማለት ቀጥተኛ ትርጉሙን ስንመለከት ተራራ ማለት ሲሆን ይህም፡ ደብረ ሲና ደብረ ታቦር በሚለው ቃል የትርጓሜ ይዘቱን የሲና ተራራ፣ የታቦር ተራራ ብለን እንረዳለን። ቤተክርስቲያን በተሠራው ሕንጻና በሕንጻው ውስን ደብሩ እንዲህ ነው ተብሎ ውስጣዊና ውጫዊ ይዘቱን ለመግለጽ ይቻላል በሌላም መልኩ ቤተክርስቲያን በተራራ ትመሰላለች። ይህም ተራራ ከሌሎች ሥፍራ ይልቅ ጉልቶ፣ ስለሚታይ ነው። ቤተክርስቲያንም ከሌሎች ሕንጻዎች ሁሉ ጉልታ፣ ተለይታ ትታያለች። ይህም የክርስቲያኖች የጋራ ቤተ ክርስቲያን በደሙ የመሠረታት የቅድስና ስፍራ ናት።

ደብር ማለት ቃላቅ ሀቢይ በማለት ሲተረጎም ምሥጢሩ ያሰኪዳል ይህም ደብር ተብለው የሚሰየሙት ኦብድታክርስቲያኖች ባላቸው የአገልጋይ ካህናት ብዛት ቦታው ዘወትር ስብዛተ እግዚአብሔር የማይለዩበት ታላቅ የረድኤተ እግዚአብሔር መግለጫ በመሆኑ ታላቅ ቦታ ተብሎ ይጠራል። ለኦብድታክርስቲያኖች የሚሰጠው ስያሜ የተቀረጸው የቃል ኪዳን ጽላት በቀዳሳን፣ በጳጳሩ፣ በመላዕክት፣ በስመ እግዚአብሔር ከሆነ ስማቸው ተጠቅሶ ባላቸው የነጠላ ስም ብቻ ለምሳሌ፡- የቀዳስ ሚካኤል ከሆነ ደብረ ሚካኤል ተብሎ ብቻ አይሰየምም። ግብራቸውና የሥራ ድርሻቸውን የተገባላቸውን የማይታጠፍ የዘለዓለም ቃል ኪዳን በመገለፅ ቀዳስ ሚካኤል የምሕረት መልአክ ነውና ደብረ ምሕረት ቀዳስ ሚካኤል ተብሎ ይሰየማል። እንደዚህ ሁሉ እያንዳንዱ ባለው የቃል ኪዳን ስያሜ ደብረ እገሌ፣ ገዳመ እገሌ፣ ገዳመ እገሌ በማለት እየተገለጸ ኦብድታክርስቲያኑ ስያሜ ያገኛል። በስመ እግዚአብሔር ስምም የታነጹ ደብሮች የአምላክን ስም በመግለጽ ስያሜዎች ይጠራሉ። ይህም ለምሳሌ ደብረ ምጽላል እግዚአብሔር ስም ቤተክርስቲያን ሲል ምጽላል ማለት መጠሪያ፣ መሸሸሪያ ለማለት ነው። እግዚአብሔር አምላካችን ለዓለሙ ሁሉ መጠለያ፣ መሸሸሪያ ጋሻችን ነውና።

1 Catholic commentary (vol.3) & Encyclopedia Britannica (vol.3)



ገጽ

(የገጽ አብያተክርስቲያናት)

ገጽ ማለት ምድረ በጻ ማለት ነው። በገጽ የእኔ የግሌ የሚሉት ንብረት የሌለበት ሁሉ በማነበር በአንድነት በጸሎት በሥራ እየተገኙ ፍጹም የዓለምን ንግድነት ተረድተው የማታልፍ የእግዚአብሔር መንግሥት እንዳላች በመገንዘብ ዘወትር በቀኖና ተወስነው የሚኖሩበት የቅዱሳን መኖሪያና ጸጋ እግዚአብሔር የማይለይበት ሲሆን በአንጻሩም ከሁሉ የከበደ የአንንት ጸር የሚበዛበት ቦታ ነው። ገጽምና ገጽማዊ ሕይወት አስፈላጊ በመሆኑ አምላካችን ኢየሱስ ክርስቶስ ራሱ አርአያ ሆኖን በገጽም ቆርንቶስ (በምድረ በጻ) ከዲያቢሎስ ይፈተን ዘንድ ተቀመጠ (ማቴ 4፡ 1-11) ፈታኛ ዲያቢሎስንም ድል አደረገው ገጽማዊ ሕይወትና ገጽም አስፈላጊ ሆኖ የመሠረተልን አምላካችን አርአያችን ኢየሱስ ክርስቶስ ነው። እኛም እርሱን በመከተል ገጽማዊ ሕይወት ለትፋት መሥሪያ፣ ለንስሐ ሕይወት መቆያ ለበረከትና ለረድኤት አስፈላጊነቱን አምሳን እንጠቀምበታለን።

እንደ ቤተክርስቲያን ሥረዓት አብያተክርስቲያናት ገጽም፣ ደብርተካይቲ-ፊልገጠር ተብለው ተሰይመው ይጠራሉ። ይህ ስያሜ ለአብያተ ክርስቲያናት የሚሰጠው ካላቸው ይዘት አንድ ተጠንቅና ተመዝና ነው። በመሆኑም ገጽም የሚባለው ስያሜ የሚሰጠው ቤተክርስቲያኑ መነሣት ብቻ የሚኖሩበት ሁሉም በፀሎት በማህሌት፣ በመንፈሳዊ አገልግሎት ገሎት ከሕብረት የማይነጣጠሉበት በመቁነ፣ በድርጉ፣ ተወስኖ በመነሣት ብቻ የሚተዳደር ቦታ ነው። በገጽም ወንድና ሴት በአንድነት የማህበራዊ አገልግሎት አይገናኙም። የሴት ገጽምና የወንድ ገጽም ተለይቶ በወሰን የተከፈለ ነው። በወንዶች ገጽም የወንድ ገጽም አስተዳዳሪ፣ አበ ምኒት (የገጽም አባት) ተብሎ ሲጠራ የሴቶች ገጽም አስተዳዳሪ ደግሞ እመ ምኒት (የገጽም እናት) ተብሎ ይጠራሉ። በከተማችን ውስጥም በዚህ በአዲስ አበባ ያሉት ክፍል አብያተክርስቲያናት ልክ ከከተማ ውጪ እንዳሉት ትላልቅ ገጽማት በሥረዓት የተስተካከሉ ባይሆኑም በመጠኑም ቢሆን ገጽማዊ ይዘት ስላላቸው ገጽም ተብለው የተሰየሙ ብዙ አብያተክርስቲያናት አሉ።

1. የቀራንዮ መድኃኔዓለም ቤተክርስቲያን  
ከ 1826 1991 ዓ.ም. የ165 ዓመት ታሪክ  
በጽግማዊ ምኒልክ አያት በንጉስ ሣህለሥላሴ

ተተከለ።  
(ለአዲስ አበባ ከተማ የመጀመሪያው ቤተክርስቲያን)



1. ይህ በአዲስ አበባ ከተማ በከፍተኛ 24 ቀበሌ 17 በተለምዶ 18 ማዘሪያ ወይም ቀራንዮ ሠፈር ተብሎ በሚጠራው አካባቢ የሚገኘው የቀራንዮ መድኃኔዓለም ቤተክርስቲያን ነው። ደብሩ ከመሀል ከተማ በስተምዕራብ አቅጣጫ ሲገኝ ከመንበረ ፓትርያሪክ ጠቀላይ ጽ/ቤት በ 10 ኪ.ሜ. ርቀት ላይ ይገኛል። ደብሩ በ 1826 ዓ.ም. ተመስርቶ ረጅም እድሜ ያስቶጠረ ጥንታዊና በትክል ዘመንም ለከተማው የመጀመሪያው ቤተክርስቲያን ነው። ደብሩ ቀራንዮ ተብሎ የተሠየመው ጌታችን ኢየሱስ ክርስቶስ ለዓለም መድኃኒት ሆኖ በቀራንዮ አደባባይ መሠቀሉን በማዘከር ደብሩ ቀራንዮ



2. የደብረ ፀሀይ ቅዱስ ጊዮርጊስ ቤተክርስቲያን  
(ሳሎ ቃሊቲ)

ከ 1827 - 1991 ዓ.ም. = የ 164 ዓመት ታሪክ  
በዳግማዊ ምኒልክ አደት በንጉሥ ሣህለሥላሴ ተተክለ።



ይህ በአዲስ አበባ ከተማ በከፍተኛ 2 ቀበሌ 10 (ልዩ) ከቃሊቲ ፍተሻው ከኬላው በስተቀኝ በኩል የሚገኘው የደብረ ፀሀይ ቅዱስ ጊዮርጊስ ቤተክርስቲያን ነው። ደብሩ ከመሃል ከተማ በስተደቡብ በኩል ሲገኝ ከመንበረ ፓትርያርክ ጠቀላይ ጽ/ቤት በ 20 ኪ.ሜ. ርቀት ላይ ይገኛል። በ1827 ዓ.ም. ተመስርቶ አረጅም እድሜ ካስቆጠሩት ጥንታዊያን አብደተክርስቲያናት አንዱ ነው። ደብረፀሀይ ተብሎ የተሠየመው ቅዱስ ጊዮርጊስ የልዳው ኮከብ የልዳው ፀሀይ እየተባለ ይጠራል በተገደለው ተገድሎ ሥራው እንደፀሀይ ያበራ ወመሆኑ ደብረ ፀሀይ ቅዱስ ጊዮርጊስ ተብሎ ተሠይሟል።

የርዕሠ አድባራት እንጦጦ መንበረ ፀሐይ  
ማርያም ቤተክርስቲያን (ደብር)  
ከ 1873 - 1991 ዓ.ም. = የ 118 ዓመት ታሪክ  
በዳግማዊ አፄ ምኒልክ ተተክለ



ይህ በአዲስ አበባ ከተማ በከፍተኛ 11 ቀበሌ 02 በተለምዶ እንጦጦ ጋራ ተብሎ በሚጠራው ሰፈር የሚገኘው የመንበረ ፀሐይ ቅዱስት ማርያም ቤተክርስቲያን ነው። ከመሐል ከተማ በስተሰሜን አቆጣጫ የሚገኝ ሲሆን ከመንበረ ፓትርያርክ ጠቀላይ ጽ/ቤት በ 12.8 ኪ.ሜ. ርቀት ላይ ይገኛል። ደብሩ በ 1873 ተመስርቶ ረጅም እድሜን ያስቆጠረ ጥንታዊ ቤተክርስቲያን ነው። አንዲሁም አዲስ አበባ የሚለውን ስም እቴጌ ጣይቱ ለከተማው ሲሰይሙ በዚያን ጊዜ ነው ይህ ቤተክርስቲያን የተተክለው። የሣሎ ደብረ ፀሐይ ቅዱስ ጊዮርጊስና የቀራንዮ መድኃኔዓለም ቤተክርስቲያን ሲተክሉ ከተማው ገና አዲስ አበባ ተብሎ አልተሠየመም ነበር። መንበር ማደሪያ ማለት ሲሆን ፀሐይ ጌታችን ኢየሱስ ክርስቶስ ነው። መንበረ ፀሐይ ሲልም መንበር (ማደሪያው) አመቤታችን ቅዱስት ደንግል ስትሆን የጌታችን የኢየሱስ ክርስቶስ ማደሪያነቷን (ማህደረ መለኮት) መሆኗን ለማጠየቅ መንበረ ፀሐይ ተብሎ ደብሩ ተሰይሟል። ለደብሩ አስተዳዳሪ የተሰጠ የሥልጣን ስም መላክ ፀሐይ ሲባል ይህም የፀሐይ (የኢየሱስ ክርስቶስ) መልዕክተኛ ማለት ነው። ደብሩ በመምህር ይተዳደራል።



የደብረ ጽጌ ቀዳስ ኡራኤል ቤተክርስቲያን (ደብር)  
ከ1875-1991 ዓ.ም. = የ116 ዓመት ታሪክ  
በዳግማዊ ምኒልክ ተተክሎ

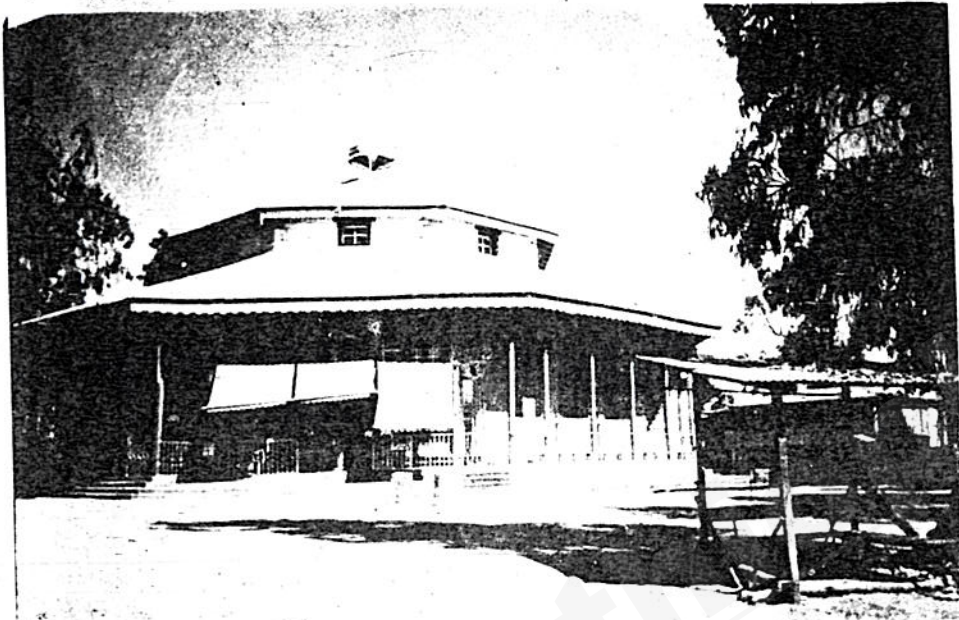

ይህ በአዲስ አበባ ከተማ በከፍተኛ 15 ቀበሌ 35 በተለምዶ ካሳንቺስ ተብሎ በሚጠራው አካባቢ የሚገኘው የደብረ ጽጌ ቀዳስ ዑራኤል ቤተክርስቲያን ነው። ደብሩ ከመሃል ከተማ በስተ ምስራቅ አቀጣጫ የሚገኝ ሲሆን ከመንበረ ፓትርያሪክ ጠቀላይ ጽ/ቤት በ 5 ኪ.ሜ ርቀት ይገኛል ደብሩ በ1875 ዓ.ም. ተመስርቶ ረጅም እድሜ አስቆጥራል ደብረ ጽጌ ተብሎ የተሰየመው ጽጌ አበባ ልምላሜ ማለት ሲሆን የአበባ የል ምላሜ ደብር ለማለት ነው። ደብሩ በመምህር ደተዳደራል።

5. የደብረ ኃይል ቀዳስ ራጉኤል ወኤልያስ  
ቤተክርስቲያን (ደብር)  
ከ1877-1991 ዓ.ም. = የ114 ዓመት ታሪክ

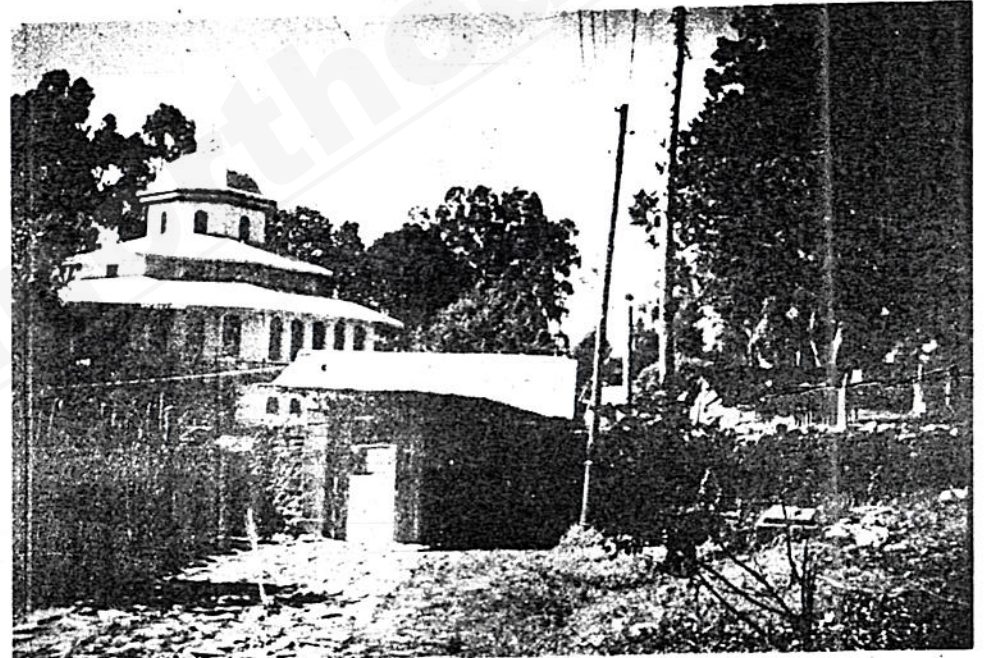

ይህ በአዲስ አበባ ከተማ በከፍተኛ 11 ቀበሌ 23 እንጦጦ ጋራ ላይ የሚገኘው የደብረ ኃይል ራጉኤል ቤተክርስቲያን ነው። ደብሩ ከመህል ከተማ በስተሰሜን አቀጣጫ የሚገኝ ሲሆን ከመንበረ ፓትርያሪክ ጠቀላይ ጽ/ቤት በ 13-8 ርቀት ላይ ይገኛል ደብሩ በ 1877 ዓ.ም. ተመስርቶ ረጅም እድሜ ያስቆጠረ ነው። ደብረ ኃይል ተብሎ የተሠየመው ራጉኤል ኃይል መልአክ በመሆኑ ደብረ ኃይል ቀዳስ ራጉኤል ተብሏል ለደብሩ አስተዳዳሪ የተሠጠ ስም መላክ ኃይል ተብሎ ተሠይሟል።



6. የጽርዛ አርያም ቅዱስ ፋፋሌል ቤተክርስቲያን  
(ደብር)  
ከ1878 -1991 ዓ.ም. = የ113 ዓመት ታሪክ

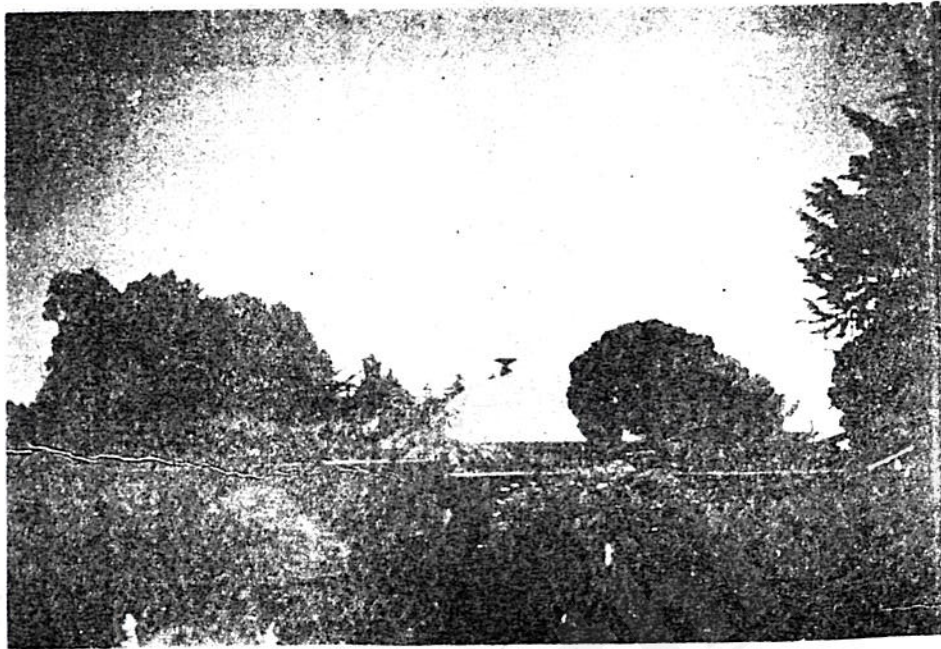

ይህ በአዲስ አበባ ከተማ በከፍተኛ 8 ቀበሌ 05 አባዲና ሠፈር ወይም ፖሊስ ሬዲዩ መገናኛ አካባቢ የሚገኘው የጽርዛ አርያም ቅዱስ ፋፋሌል ቤተክርስቲያን ነው። ደብሩ ከመሃል ከተማ በስተ ምዕራብ አቀጣጫ የሚገኝ ሲሆን ከመንበረ ፓትርያሪክ ጠቅላይ ጽ/ቤት በ 5.1 ኪ.ሜ. ርቀት ላይ ይገኛል ደብሩ በ 1878 ዓ.ም. ተመሠረተ ጽርዛ አርያም ተብሎ ደብሩ የተሠየመው ፅርዛ አርያም ከሠባቱ ሠማያት አንዱ ሲሆን በዚህ ቦታ ፋፋሌል ይገለፀበታል የበደሩ አስተዳዳሪ መላክ አርያም ሲባሉ ይህም የአርያም መልአክ ለማለት ነው ደብሩ በመምህር ይተዳደራል።

ማሳሰቢያ :- ይህ ፎቶ ጉልቶ ያልተነሳው በወቅቱ የነበረው የደብሩ ፀሐፊ ፎቶ ለማስነሳት ፈቃደኛ ስላልነበረ በርቀት ከመኪና ላይ ተሆኖ የተነሳ በመሆኑ ነው። ይህ አይነቱ ችግር የገጠመኝ በዚህ ቤተክርስቲያን ብቻ ነው።



የደብረ መንክራት ሥዕል ቤተ ኪዳነ ምሕረት ቤተክርስቲያን  
(ገዳም)  
ከ1879 -1991 ዓ.ም. = የ112 ዓመት ታሪክ



ይህ በአዲስ አበባ ከተማ ከፍተኛ 14 ቀበሌ 18 ራት በር ቤተመንግሥት ገቢ ውስጥ የምትገኘው የደብረ መንክራት ሥዕል ቤተ ኪዳነ ምሕረት ቤተክርስቲያን ነው። ደብሩ በስተምሥራቅ አቀጣጫ የሚገኝ ሲሆን ከመንበረ ፓትርያሪክ ጠቅላይ ጽ/ቤት በ 1.5 ኪ.ሜ. ርቀት ላይ ይገኛል። ደብሩ በ 1879 ዓ.ም. ተመስርቶ ረዥም እድሜን አስቀዋሮ መንፈሳዊ አገልግሎት እያበረከተ ነው። ደብሩ ደብረ መንክራት ሥዕል ቤት ተብሎ የተሰየመው መንክር የሚያስገርም የሚያስደንቅ ሲሆን ቤተክርስቲያኗ ንጉሥ ምኒልክ በግላቸው ጸሎት የሚያደርሱባት በስዕል ያሚረገጥ በመሆኗ የለመኛትን ሁሉ በአፋጣኝ በሚያስገርም በምያስደንቅ ሁኔታ ስለምትፈጽምላቸው ደብረ መንክራት ሥዕል ቤት ኪዳነ ምሕረት ተብላ ተሰየመች። ይህ ደብር በታዕካ ነገሥት በሁታ ማርያም ገዳም ሰበካ ጉበሌ ስር ይተዳደራል።



የመካነ ሥላሴ በዓለ ወልድ ቤተክርስቲያን  
(ደብር)

ከ 1882 - 1991 ዓ.ም. = የ109 ዓመት ታሪክ



ይህ በአዲስ አበባ ከተማ በከፍተኛ 14 ቀበሌ 13 አራት ኪሎ ፓርላማ ምክር ቤት አጠገብ የሚገኘው የመካነ ሥላሴ በዓለ ወልድ ቤተክርስቲያን ነው። ደብሩ በማዕከላዊ ምሥራቅ አቀጣጫ የሚገኝ ሲሆን ከመንበረ ፓትርያሪክ ጠቅላይ ጽ/ቤት 900 ሜትር ርቀት አለው። በ1882 ተመስርቶ ረዥም እድሜን አስቆጥሯል። ደብሩ በመንበረ ጸባላት ቅድስት ሥላሴ ካቴድራል ሰበካ ስር ይተዳደራል።

9. የገነተ ጽጌ ቅዱስ ጊዮርጊስ ቤተክርስቲያን  
(ደብር) (አራዳ)

ከ1888 - 1991 ዓ.ም. = የ103 ዓመት ታሪክ



ይህ በአዲስ አበባ ከተማ በከፍተኛ 1 ቀበሌ 08 ፒዮሣ ምዴልክ አደባባይ ፊት ለፊት ገዳም ሰፈር፣ ውቤ በረሃ እየተባለ በሚጠራው አካባቢ የሚገኘው የገነተ ጽጌ ቅዱስ ጊዮርጊስ ቤተክርስቲያን ነው። ደብሩ በስተመሐል ሰሜን አቀጣጫ የሚገኝ ሲሆን ከመንበረ ፓትርያሪክ ጠቅላይ ጽ/ቤት በ1.7 ኪ.ሜ. ርቀት ላይ ይገኛል። በ1888 ዓ.ም. ተመስርቶ ረዥም እድሜን አስቆጥሯል። ገነተ ጽጌ ተብሎ የተሰየመው ጽጌ ማለት አበባ ልምላሜ ቆጽል ማለት ሲሆን የአበባ የልምላሜ ደብር ለማለት ነው። በገነተ ቆጽል ልምላሜ ገበያ አገር። ይብሩ በመመህር ይተዳደራል።



ፍፍተ ቤተክርስቲያን

የመንበረ መንግሥት ቅዱስ ገብርኤል ቤተክርስቲያን  
(ገዳም) (ግቢ)  
ከ1889 -1991 ዓ.ም. = የ102 ዓመት ታሪክ

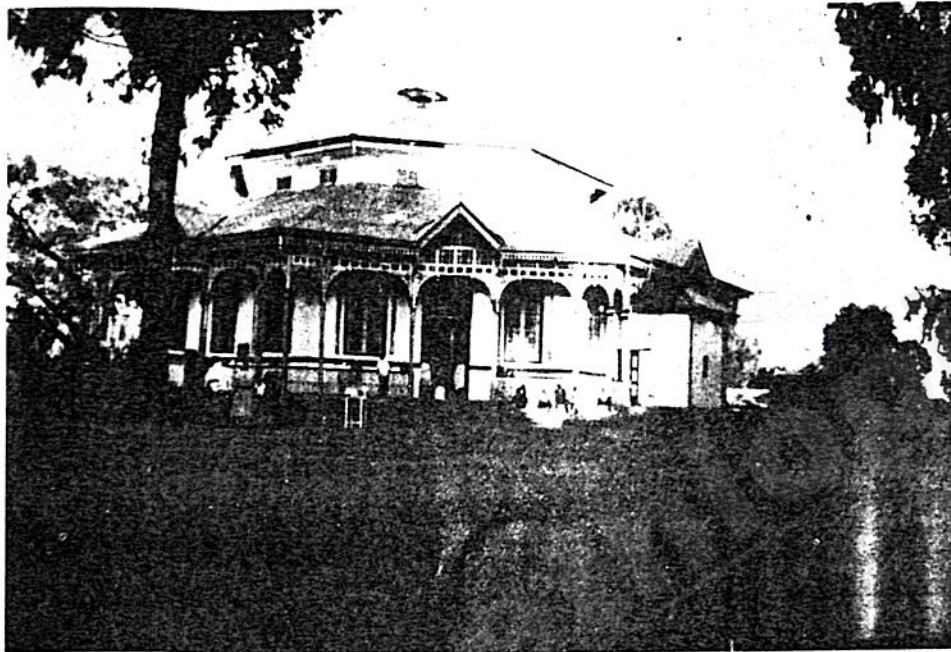

ይህ በአዲስ አበባ ከተማ በከፍተኛ 14 ቀበሌ 18 ክሬት በር ቤተመንግሥት አጠገብ የሚገኘው የመንበረ መንግሥት ቅዱስ ገብርኤል ቤተክርስቲያን ነው። በስተምስራው አቀጣጫ የሚገኝ ሲሆን ከመንበረ ፓትርያሪክ ጠቅላይ ጽ/ቤት በ1.6 ኪ.ሜ ርቀት ላይ ይገኛል። በ1889 ዓ.ም. ተመስርቶ ረዥም እድሜን አስቆጥራል። መንበረ መንግሥት ተብሎ የተሰየመው በቤተመንግሥቱ አጠገብ ስለሚገኝ ነው። ገዳሙ በመምህር ይተዳደራል።

ፍፍተ ቤተክርስቲያን

የደብረ አሚን ተክለሃይማኖት ቤተክርስቲያን  
(ደብር) (መርካቶ)  
ከ1898 -1991 ዓ.ም. = የ93 ዓመት ታሪክ

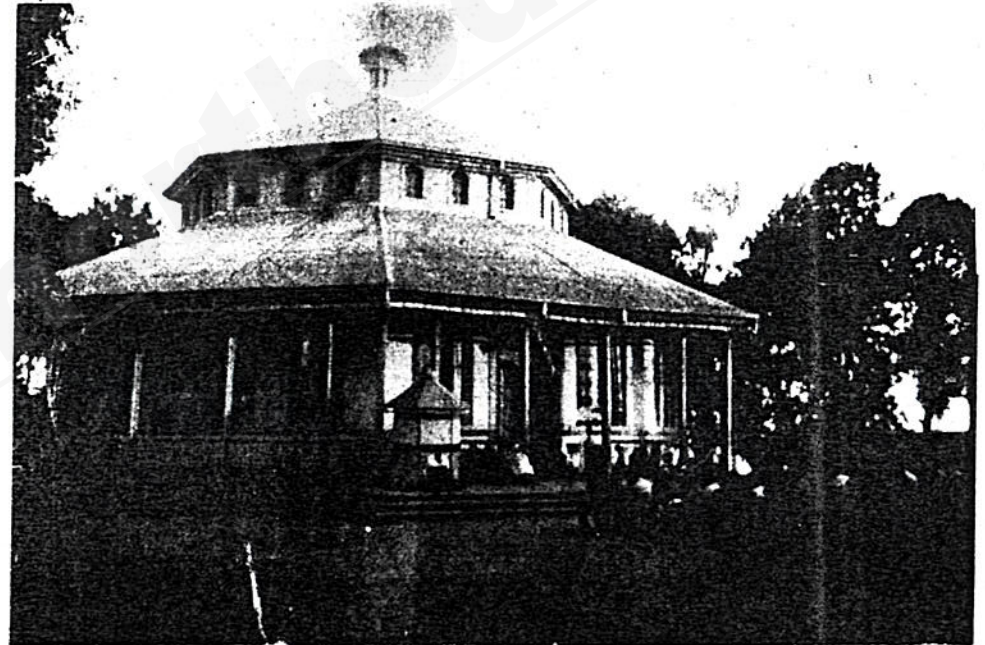

ይህ በአዲስ አበባ ከተማ በከፍተኛ 3 ቀበሌ 31 ሱማሌ ተራ አካባቢ ወይም መርካቶ መገቢያው ላይ የዳግሚት ደብረ ሊባኖስ ደብረ አሚን ተክለሃይማኖት ቤተክርስቲያን ነው። ደብሩ በደብሩ ምዕራብ አቀጣጫ የሚገኝ ሲሆን ከመንበረ ፓትርያሪክ ጠቅላይ ጽ/ቤት በ2.9 ኪ.ሜ ርቀት ላይ ይገኛል። በ1898 ተመስርቶ ረዥም እድሜን አስቆጥራል። ደብሩ በመምህር ይተዳደራል።



የመካከ ሰማዕት ቅዱስ ቂርቆስ ቤተክርስቲያን  
(ደብር) (ለገዛር)

ከ 1899 - 1991 = የ92 ዓመት ታሪክ



ይህ በአዲስ አበባ ከተማ በከፍተኛ 21 ቀበሌ 24 ከለገዛር ባቡር ጣቢያ ጀርባ የሚገኘው የቂርቆስ ቤተክርስቲያን ነው። ደብሩ በስተደቡብ አቀጣጫ የሚገኝ ሲሆን ከመንበረ ፓትርያሪክ ጠቅላይ ጽ/ቤት በ3.5 ኪ.ሜ. ርቀት ላይ ይገኛል። ደብሩ በ1899 ዓ.ም. ተመስርቶ ረዥም እድሜን አስቸግሯል። መካከ ሰማዕት ተብሎ የተሠየመው መካከ ሲል ቦታ ማለት ነው። በጥቅሉ መካከ ሰማዕት ብሎ የሠማዕታት ቦታ በሚለት ቅዱስ ቂርቆስ ሠማዕት መሆኑን ለመገለፅ ነው። ደብሩ በመምህር ይተዳደራል።

የብርሃናተ ዓለም ጴጥሮስ ወጳውሎስ ቤተክርስቲያን  
(ደብር) (አስኮ)

ከ1901 -1991 ዓ.ም. = የ90 ዓመት ታሪክ

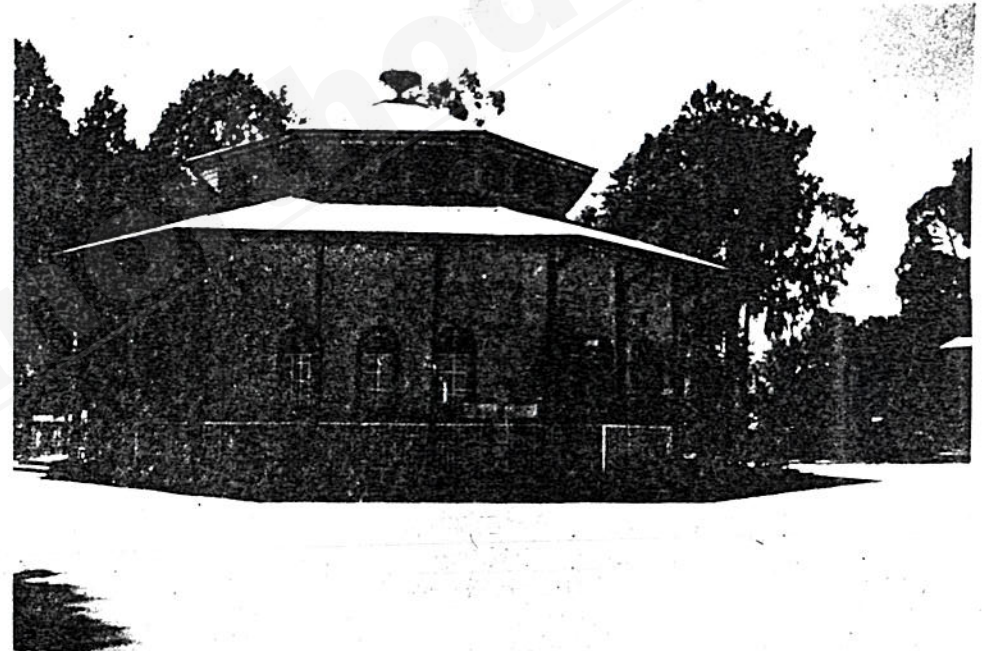

ይህ በአዲስ አበባ ከተማ ከፍተኛ 25 ቀበሌ 02 አስኮ ጉለሌ ጆኔራል ዊንጌት ት ቤት አጠገብ የሚገኘው የብርሃናተ ዓለም ጴጥሮስ ወጳውሎስ ቤተክርስቲያን ነው። ደብሩ በስተምዕራብ አቀጣጫ የሚገኝ ሲሆን ከመንበረ ፓትርያሪክ ጠቅላይ ጽ/ቤት 6 ኪ.ሜ. ርቀት ላይ ይገኛል። በ1901 ተመስርቶ ረዥም እድሜን አስቸግሯል። ብርሃናተ ዓለም ተብሎ ደብሩ የተሰየመው ጴጥሮስና ወጳውሎስ ልቡ ለታወረው ዓለም የወንጌል ብርሃን አብርተዋልና ብርሃናተ ዓለም ተብሎ ተሰይሟል። ደብሩ በመምህር ይተዳደራል።





የሐመረ ኖህ ኪዳነ ምሕረት ቤተክርስቲያን  
(ገዳም) (እንጦጦ)

ከ1903 - 1991 = የ88 ዓመት ታሪክ

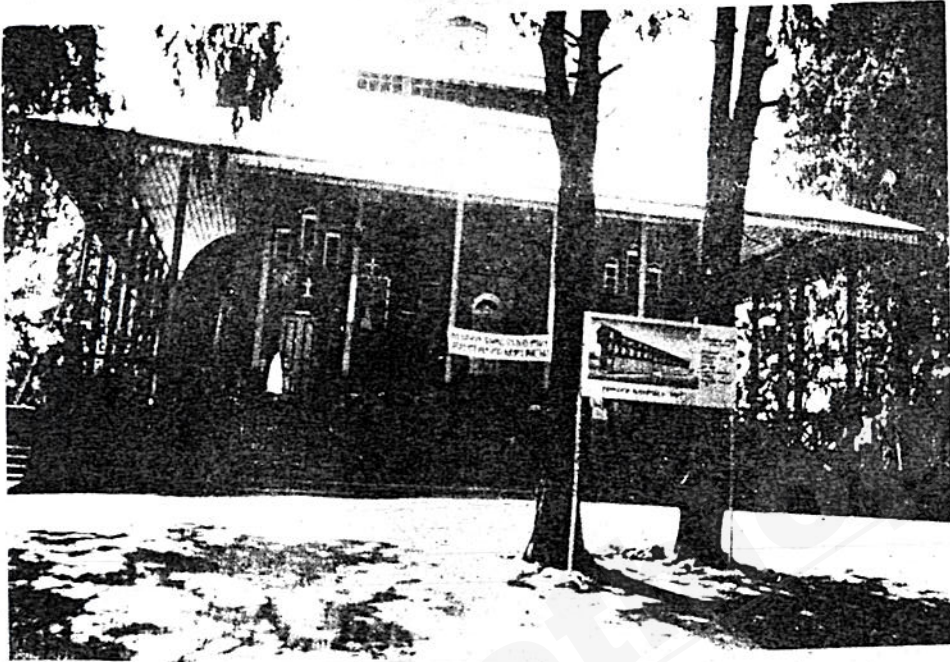

ይህ በአዲስ አበባ ከተማ በከፍተኛ 11 ቀበሌ 04 ከሸር ሜዳ በላይ 16 ቁጥር ማዘሪያ የሚገኘው የሐመረ ኖህ ኪዳነ ምሕረት ገዳም ነው። በስተሰሜን አቀጣጫ የሚገኝ ሲሆን ከመንበረ ፓትርያሪክ ጠቅላይ ጽ/ቤት የ6-7 ኪ.ሜ. ርቀት አለው። በ1903 ተመስርተ ረዥም እድሜን አስቆጥሯል። ገዳሙ ሐመረ ኖህ ተብሎ የተሰየመው እመቤታችን ቀድስት ድንግል (ኪዳነ ምሕረት) የኖህ መርከብ ምሳሌ ስለሆነች ሐመረ ኖህ ተብሎ ገዳሙ ተሰይሟል። ገዳሙ በመምህር ይተዳደራል።

የደብረ ሠላም ቀጩኔ መድኃኔዓለም ቤተክርስቲያን  
(ደብር)

ከ1903 - 1991 ዓ.ም. = የ88 ዓመት ታሪክ



ይህ በአዲስ አበባ ከተማ በከፍተኛ 9 ቀበሌ 20 ከሰሜን ሆቴል በላይ ችሎት ወይም ሾላ ሰፈር በሚሉት አካባቢ በ8 ቁጥር መስመር ላይ የሚገኘው የደብረ ሰላም ቀጩኔ መድኃኔዓለም ቤተክርስቲያን ነው። በስተሰሜን አቀጣጫ የሚገኝ ሲሆን ከመንበረ ፓትርያሪክ ጠቅላይ ጽ/ቤት በ6 ኪ.ሜ ርቀት ላይ ይገኛል። በ1903 ተመስርተ ረዥም እድሜን አስቆጥሯል። ደብረ ሰላም ተብሎ ደብሩ የተሰየመው መድኃኔዓለም ወሃቤ ሰላም (ሰላም ሰጪ) አምላክ ነውና ደብረ ሰላም ተብሎ ተሰይሟል። ደብሩ በመምህር ይተዳደራል።



የደብረ ገሊላ ቀዳስ አማኑኤል ቤተክርስቲያን  
(ካቴድራል) (መሣለሚያ)

ከ1905-1991 ዓ.ም. = የ86 ዓመት ታሪክ

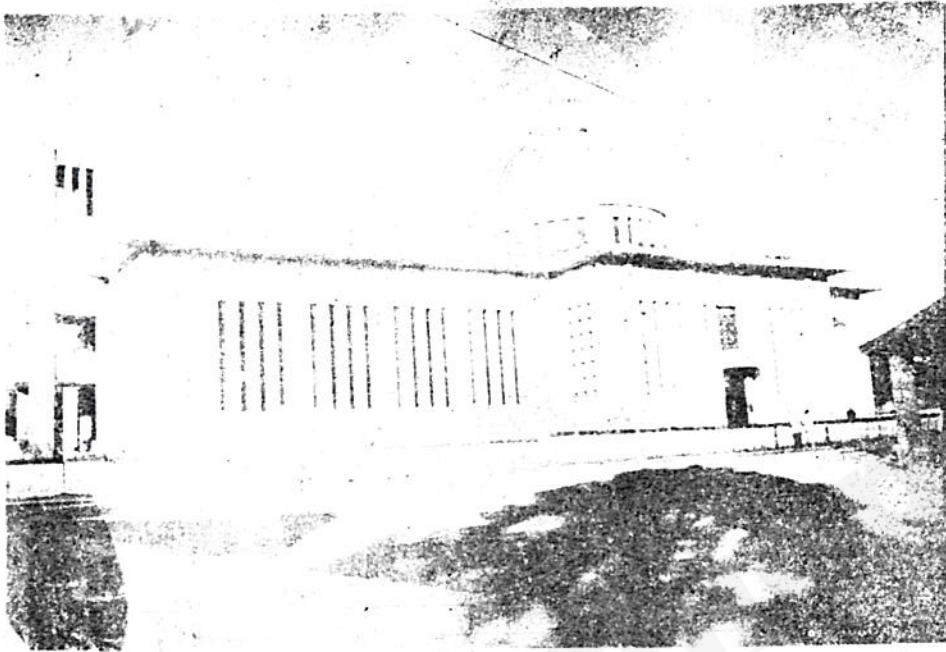

ይህ በአዲስ አበባ ከተማ በከፍተኛ 5 ቀበሌ 08 መርካት ከ 7ኛ ቦታች ወይም በመሳለሚያ መንገድ ከአሁን በረንግ ወረድ ብሎ ከአማኑኤል የአዕምሮ ሕንጻና ሆስፒታል አጠገብ የሚገኘው የደብረ ገሊላ አማኑኤል ቤተክርስቲያን ነው። በስተደቡብ ምዕራብ አቀጣጫ ላይ የሚገኝ ሲሆን ከመንበረ ፓትርያሪክ ጠቀላይ ጽ/ቤት በ6 ኪሎ ሜትር ላይ ይገኛል። ደብሩ በ1905 ተመስርቶ ረዥም እድሜን አስቆጥሯል። ደብረ ገሊላ ተብሎ የተሰየመው ገሊላ በአስራ አገር የምትገኝ ትንሽ ከተማ ስትሆን ጌታ በዙ ተአምራት ያደረገባት ናት። ዛሬም በዚህ ቤተክርስቲያን በአማኑኤል ስልጣን ብዙ ደንቅ ተአምራት የሚደረግበት በመሆኑ ደብረ ገሊላ አማኑኤል ተብሎ ካቴድራል ተሰይሟል። በመምህር ይተዳደራል።

የመካከ ሐይወት አቡነ ገብረ መንፈስ ቀዳስ ቤተክርስቲያን  
(ደብር) (ቀበና)

ከ1906-1991 ዓ.ም. = የ85 ዓመት ታሪክ

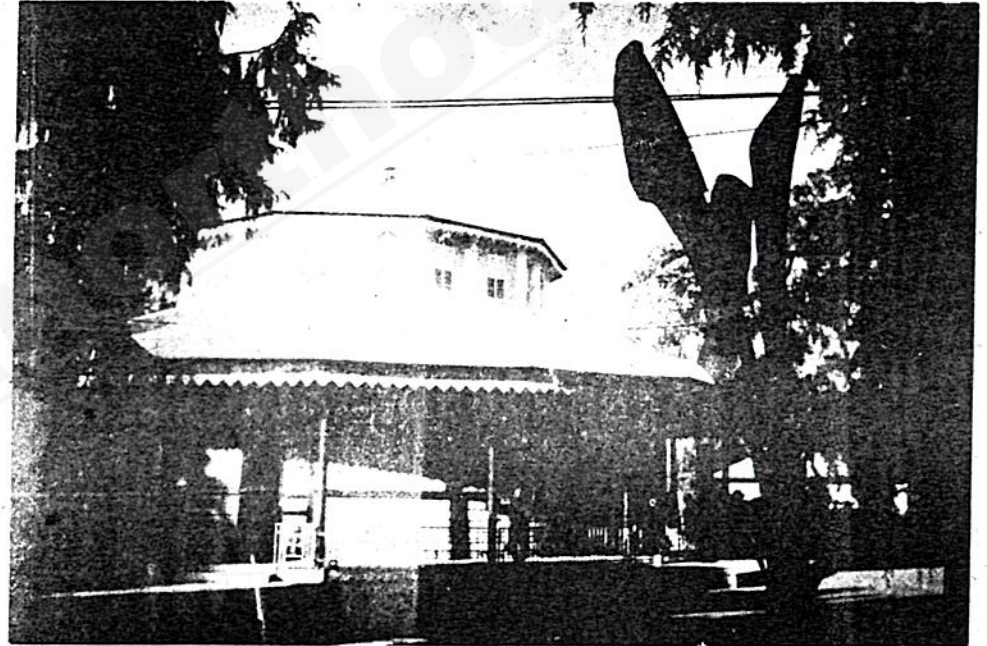

ይህ በአዲስ አበባ ከተማ በከፍተኛ 12 ቀበሌ 12 ከፈረንሳይ ኤምባሲ በላይ ከኬላው ከፍ ብሎ የሚገኘው የመካከ ሐይወት አቡነ ገብረ መንፈስ ቀዳስ ቤተክርስቲያን ነው። ደብሩ በስተሰሜን አቀጣጫ የሚገኝ ሲሆን ከመንበረ ፓትርያሪክ ጠቀላይ ጽ/ቤት በ6.7 ኪ.ሜ. ርቀት ላይ ይገኛል። በ1906 ተመስርቶ ረዥም እድሜን አስቆጥሯል። መካከ ሐይወት ሲል የሐይወት ቦታ ለማለት ነው። ደብሩ በመምህር ይተዳደራል።



የደብረ ሰላም ቅዱስ እስጢፋኖስ ቤተክርስቲያን  
(ደብር) (መስቀል አደባባይ)

ከ1909 - 1991 = የ82 ዓመት ታሪክ

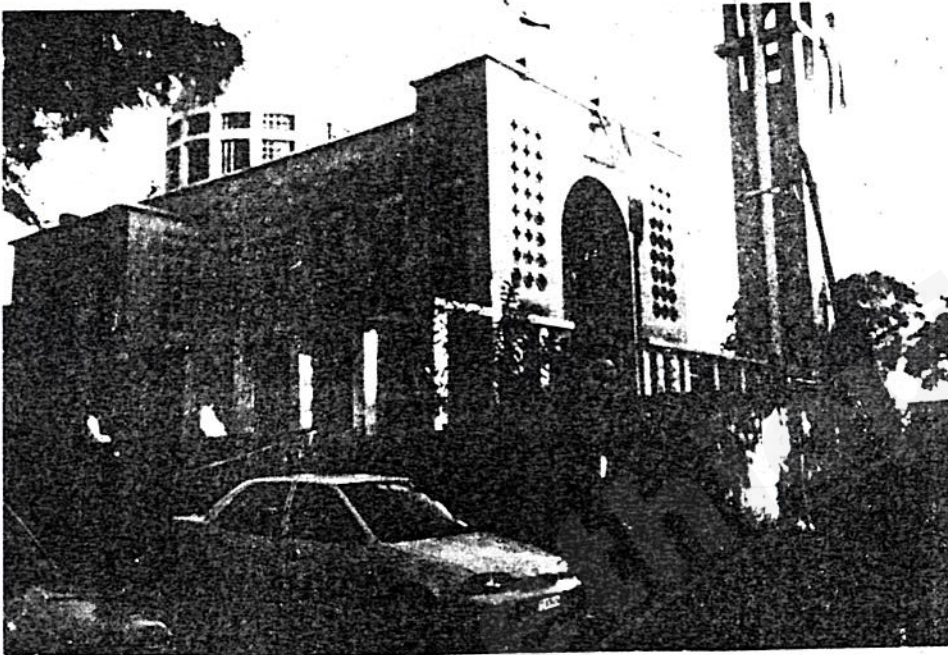

ይህ በአዲስ አበባ ከተማ በከፍተኛ 18 ቀበሌ 07 አፍሪካ አዳራሽ ወይም መስቀል አደባባይ አካባቢ የሚገኘው የደብረ ሰላም ቅዱስ እስጢፋኖስ ቤተክርስቲያን ነው። ደብሩ በስተምስራቅ ደቡብ አቀጣጫ የሚገኝ ሲሆን ከመንበረ ፓትርያሪክ ጠቅላይ ጽ/ቤት የ4.8 ኪ.ሜ. ርቀት አለው። በ1909 ተመስርቶ ረዥም እድሜን አስቆጥሯል። ደብረ ሰላም ተብሎ ደብሩ የተሰየመው እስጢፋኖስን በሊዮሩሳሌም ቅጽር አይሁድ በድንጋይ ሲወገሩት እጆቹን ወደሰማይ አድርጎ ጌታ ኢየሱስ ሆይ ይቀር በላቸው ብሎ ሰላምን ይለምንላቸው ነበር። ቅዱሳን ስጦታት በተሰጣቸው የቀልቢዳን ስልጣን ወሃቤ ሰላም (ሰላም ሰጪዎች) ናቸውና። ደብሩ ደብረ ሰላም ተብሎ ተሰይሟል። በመምህር የተዳደረል።

የታዕካ ነገሥት በዐታ ማርያም ቤተክርስቲያን  
(ገዳም)

ከ1911- 1991 = የ80 ዓመት ታሪክ

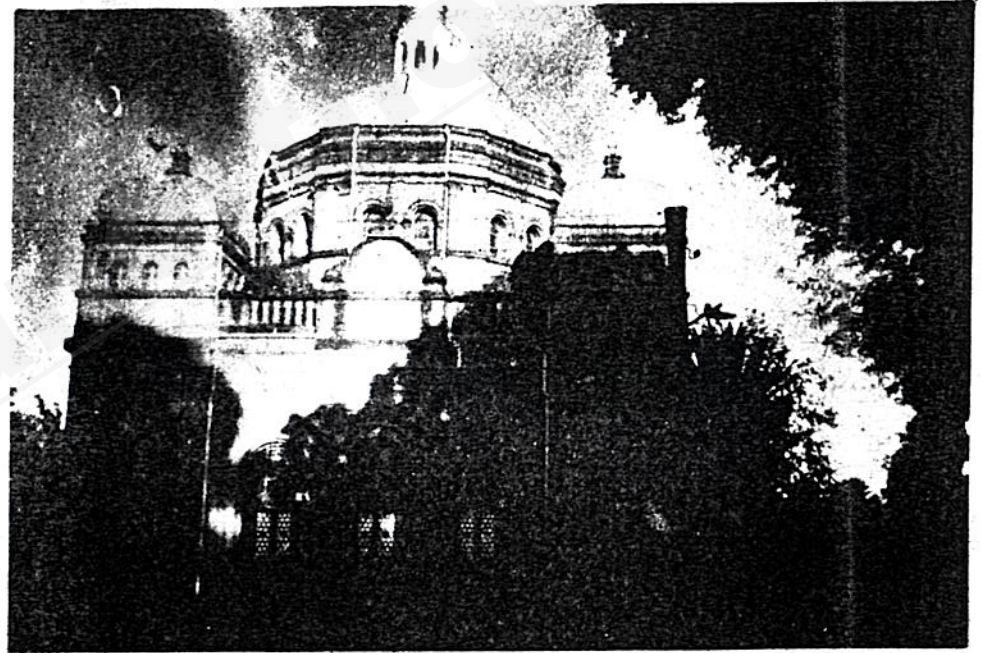

ይህ በአዲስ አበባ ከተማ በከፍተኛ 14 ቀበሌ 18 ፊት በር ቤተመንግሥት ግቢ ውስጥ የምትገኘው የታዕካ ነገሥት ገዳም ነው። በማዕከላዊ ምስራቅ አቀጣጫ የሚገኝ ሲሆን ከመንበረ ፓትርያሪክ ጠቅላይ ጽ/ቤት የ1.3 ኪ.ሜ. ርቀት አለው። በ1911 ተመስርቶ ረዥም እድሜን አስቆጥሯል። ታዕካ ነገሥት ተብሎ መሰየሙ በንግሥተ ነገሥታት ዘውዲቱ የተሠራ በመሆኑና በቤተመንግሥት ውስጥ ስለሚገኝ ታዕካ ነገሥት ተብሎ ተሰይሟል። የደብሩ አስተዳዳሪ ሊቀ ሊቃውንት በሚል ስልጣን ይጠራሉ።



የደብረ ናዝሬት ቅዱስ ዮሴፍ ቤተክርስቲያን  
(ደብር) (ሣሪስ መንገድ)

ከ1911 - 1991 = የ80 ዓመት ታሪክ

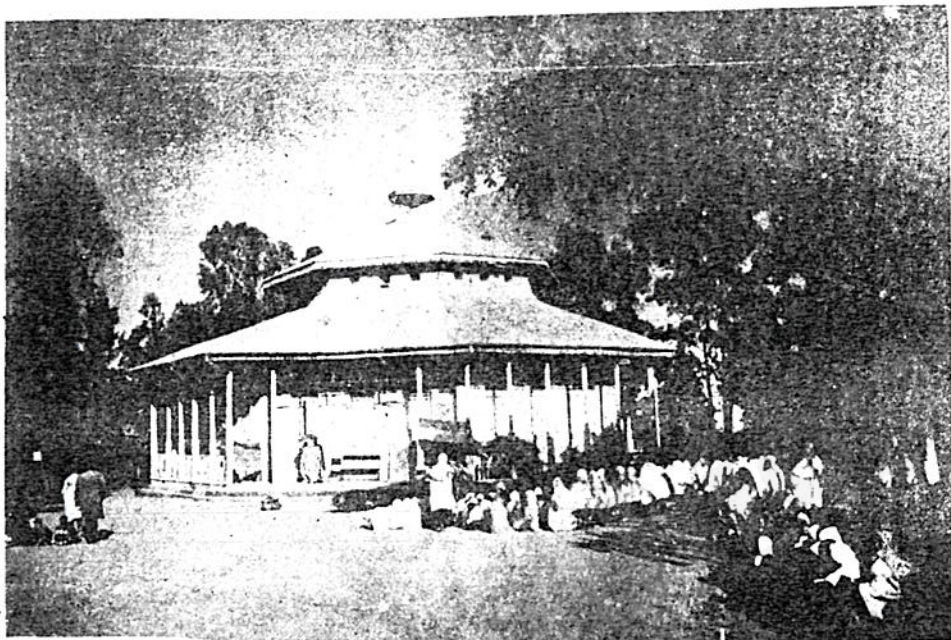

ይህ በአዲስ አበባ ከተማ በከፍተኛ 19 ቀበሌ 54 ከጎተራ በታች ብሔረ ጽጌ መናፈሻ ማዘሪያ ላይ የሚገኘው የብደረ ናዝሬት የቅዱስ ዮሴፍ ቤተክርስቲያን ነው። በስተደቡብ አቀጣጫ የሚገኝ ሲሆን ከመንበረ ፓትርያሪክ ጠቀላይ ጽ/ቤት የ9.1 ኪ.ሜ. ርቀት አለው። ደብሩ በ1911 ተመስርቶ ረዥም አድሜን አስቆጥሯል። ደብረ ናዝሬት ተብሎ የተሠየመው ናዝሬት ጌታ ያደገባት አረጋዊው ቅዱስ ዮሴፍ የተቀመጠባትና ብዙ ምስጢራት የተገለጸባት ቦታ በመሆኗ ደብረ ናዝሬት ቅዱስ ዮሴፍ ተብሎ ተሰይሟል። ደብሩ በመምህር ይተዳደራል።

የደብረ ነገዳይ ሐዋርያው ቅዱስ ዮሐንስ ቤተክርስቲያን  
(ደብር)

ከ1914 - 1991 = የ77 ዓመት ታሪክ

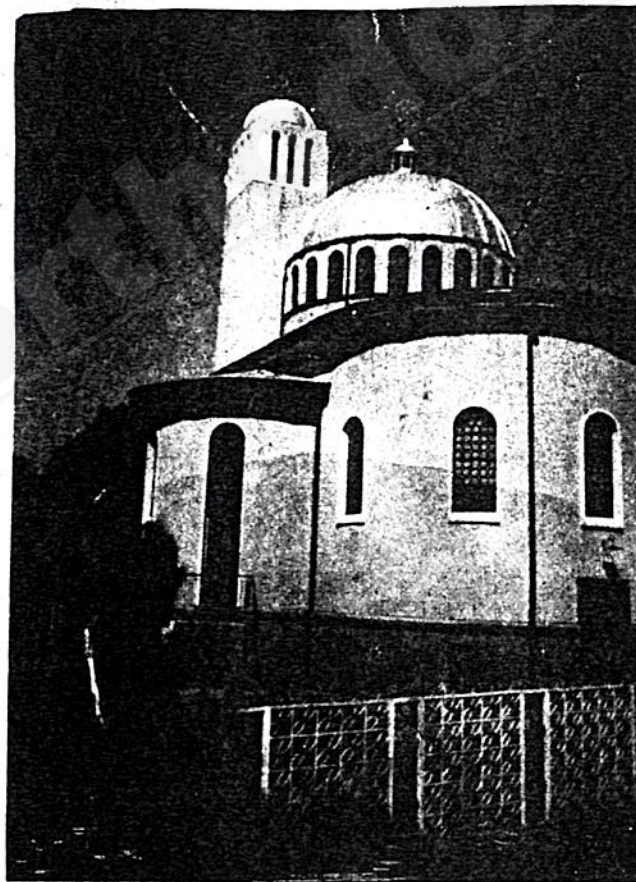

ይህ በአዲስ አበባ ከተማ በከፍተኛ 1 ቀበሌ 03 አስኮ በሚወስደው መስመር አባ ኮራን ሰፈር ተብሎ በሚጠራል አካባቢ የሚገኘው የደብረ ነገዳይ ቅዱስ ዮሐንስ ቤተክርስቲያን ነው። ደብሩ በስተምዕራብ ሰሜን አቀጣጫ የሚገኝ ሲሆን ከመንበረ ፓትርያሪክ ጠቀላይ ጽ/ቤት የ3.6 ኪ.ሜ. ርቀት አለው። ደብሩ በ1914 ተመስርቶ ረዥም አድሜን አስቆጥሯል። ደብረ ነገዳይ ተብሎ መሰየሙ ቅዱስ ዮሐንስ ወልደ ነገዳይ (የነገዳይ ልጅ) ተብሎ ስለሚጠራ ነው። ደብሩ በመምህር ይተዳደራል።



የገነተ ኢየሱስ ቤተክርስቲያን (ገዳም)  
ከ1915 - 1991 = የ76 ዓመት ታሪክ

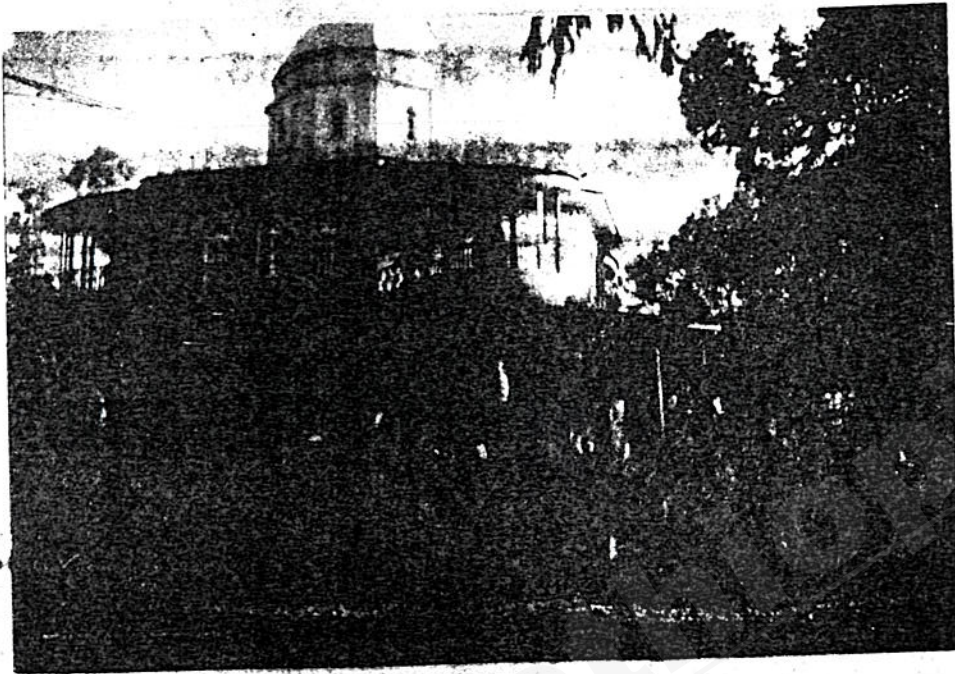

ይህ በአዲስ አበባ ከተማ በከፍተኛ 12 ቀበሌ 07-41 ቁጥር ማዘሪያ ራስ ካሳ ሠፈር የሚገኘው የገነተ ኢየሱስ ቤተክርስቲያን ነው። ገዳሙ በስተሰሜን አቀጣጫ የሚገኝ ሲሆን ከመንበረ ፓትርያሪክ ጠቅላይ ጽ/ቤት በ7.4 ኪ.ሜ. ርቀት ላይ ይገኛል። በ1915 ዓ.ም. ተመስርተ ረዥም እድሜን አስቆጥሯል። ገዳሙ በመምህር ይተዳደራል።

የመንበረ ልዑል ቅዱስ ማርቆስ ቤተክርስቲያን  
(ገዳም)  
ከ1916 - 1991 = የ75 ዓመት ታሪክ

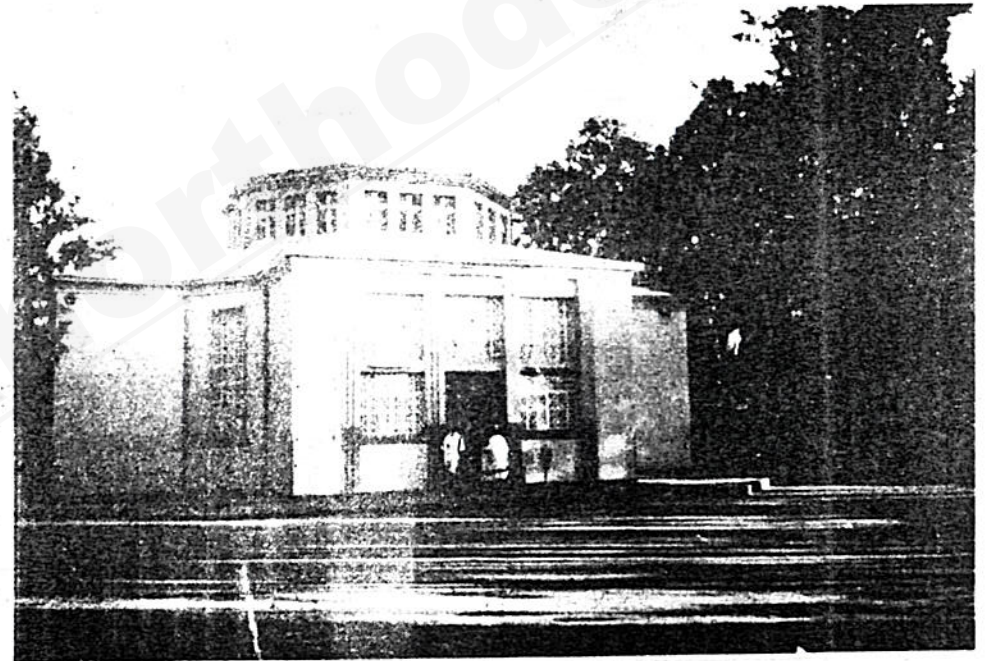

ይህ በአዲስ አበባ ከተማ በከፍተኛ 11 ቀበሌ 17 ስድስት ኪሎ ዩኒቨርሲቲ ግቢ ውስጥ የሚገኘው የመንበረ ልዑል ቅዱስ ማርቆስ ገዳም ነው። በስተሰሜን አቀጣጫ የሚገኝ ሲሆን ከመንበረ ፓትርያሪክ ጠቅላይ ጽ/ቤት የ800 ሜትር ርቀት አለው። በ1916 ተመስርተ ረዥም እድሜን አስቆጥሯል። መንበረ ልዑል ተብሎ መሠየሙ በጥንት ጊዜ የንጉሣውያን ቤተሰቦች ብቻ የሚያስቀድሱበት በተለይ የልዑል መኮንን ልዩ የጸሎት ቤት ስለሆነ መንበረ ልዑል ተብሎ ገዳሙ ተሰይሟል። በመምህር ይተዳደራል።



የመካከረ ስብሐት ልደታ ማርያም ቤተክርስቲያን  
(ደብር)

ከ1916 - 1991 = የ75 ዓመት ታሪክ

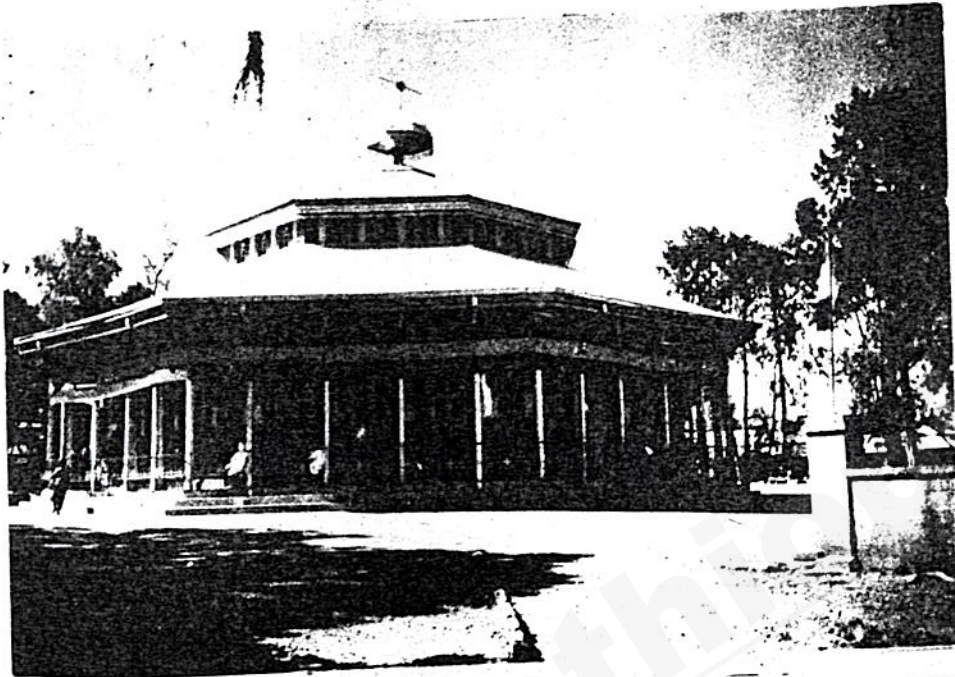

ይህ በአዲስ አበባ ከተማ በከፍተኛ 22 ቀበሌ 04 ከሜክሲኮ አደባባይ በታች ባልቻ ሆስፒታል ፊት ለፊት የሚገኘው የመካከረ ስብሐት ልደታ ማርያም ቤተክርስቲያን ነው። በስተደቡብ አቀጣጫ የሚገኝ ሲሆን ከመንበረ ፓትርያሪክ ጠቅላይ ጽ/ቤት የ6·8 ኪ.ሜ. ርቀት አለው። ደብሩ በ1916 ተመስርቶ ረዥም እድሜን አስቆጥሯል። ማህደረ ስብሐት ተብሎ የተሠየመው ማህደር ሲል ማደሪያ ስብሐት ሲል ምስጋና ለማለት ነው። ይህም እመቤታችን ቀድሶት ድንገል ማርያም በፍጥረታት ሁሉ ለሚመሰገነው አምላክ ማደሪያ ሆኖ ስለተገኘች ማህደረ ስብሐት ተብላ ደብሩ ስያሜ ተሰጥቶታል። በመምህር ደተዳደራል።



መንበረ ንግስት ቁስቋም ማርያም ቤተክርስቲያን  
(ደብር)

ከ1919 - 1991 = የ72 ዓመት ታሪክ

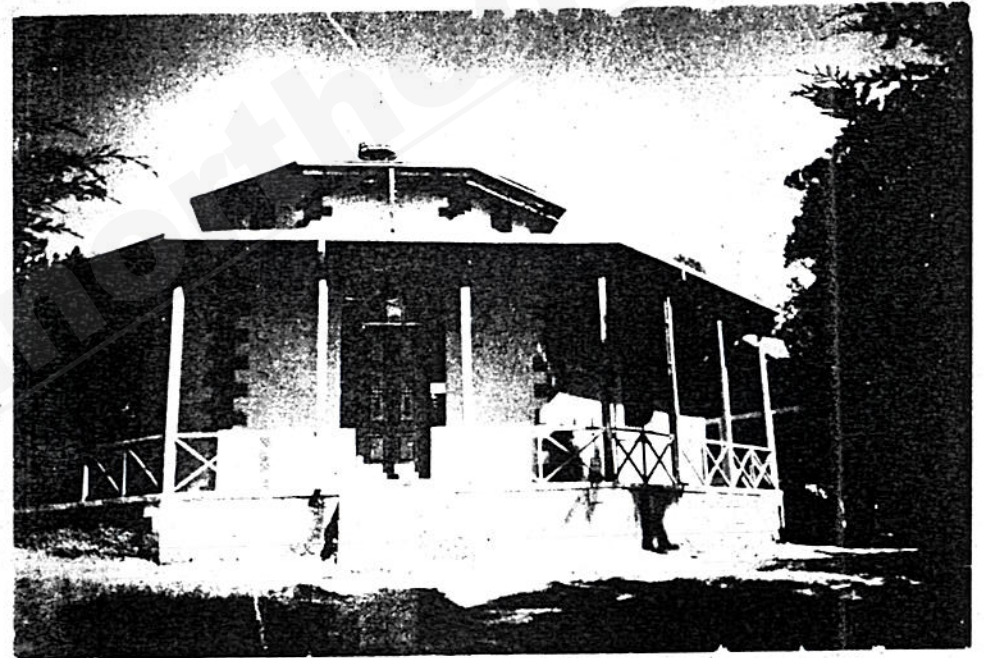

ይህ በአዲስ አበባ ከተማ በከፍተኛ 11 ቀበሌ 01 ከሸርሜዳ በላይ 17 ቁጥር ማዘሪያ አካባቢ የሚገኘው የመንበረ ንግስት ቁስቋም ማርያም ቤተክርስቲያን ነው። ደብሩ በስተ ሰሜን አቀጣጫ የሚገኝ ሲሆን ከመንበረ ፓትርያሪክ ጠቅላይ ጽ/ቤት በ7·8 ኪ.ሜ. ርቀት ላይ ይገኛል። ደብሩ መንበረንግስት ቁስቋም ተብሎ የተሰየመው ንግስት ዘውዲቱ ስለአሠሩት መንበረ ንግሥት ሲባል ቁስቋም የተራራ ስም ናት ገብፀ ውስጥ እመቤታችን በስደት ጊዜዋ ያረፈችባት የተገለፀችባት ቀድሶት ደብር ናት ደብሩ በመምህር ደተዳደራል።



የደብረ ሣህል ቀዱስ ሚካኤል ቤተክርስቲያን  
(ደብር) (የካ) አዲሱ

ከ1923 - 1991 = የ68 ዓመት ታሪክ

(አዲሱ ቤተክርስቲያን ከተሠራ)

ከዋሻው ጀምሮ እስከ ጥንቱ ቤተክርስቲያን ድረስም ረዥም እድሜን  
አስቆጥሮ ቀደምትነት እንዳለው ይታወቃል።

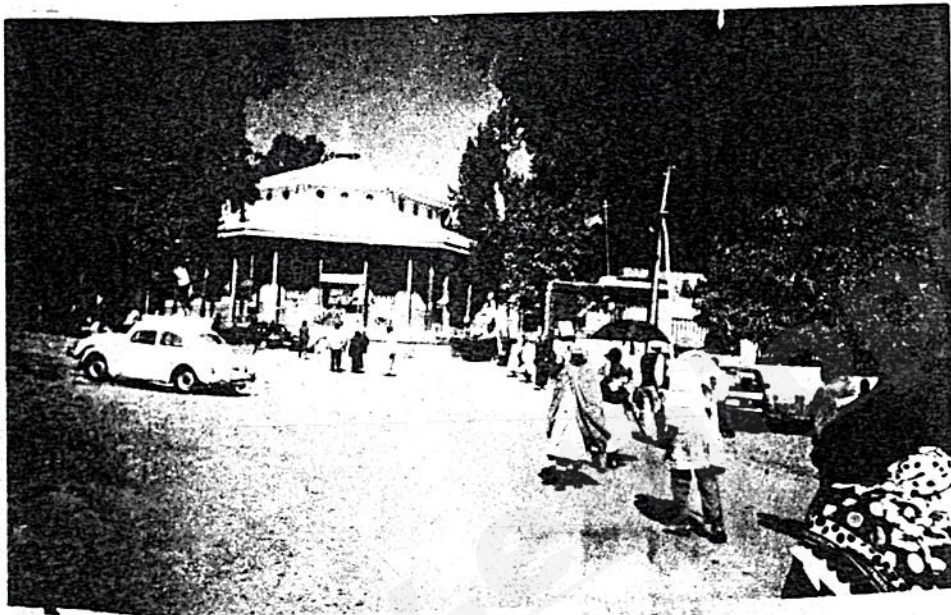

ይህ በአዲስ አበባ ከተማ በከፍተኛ 16 ቀበሌ 07 በመገናኛ መስመር ሾላ ገበያ  
አካባቢ የሚገኘው የየካ ደብረ ሣህል ቀዱስ ሚካኤል ቤተክርስቲያን ነው። ደብሩ  
በስተምስራቅ አቀጣጫ የሚገኝ ሲሆን ከመንበረ ፓትርያሪክ ጠቅላይ ጽ/ቤት በ10.1  
ኪ.ሜ. ርቀት ላይ ይገኛል ደብሩ በ1923 ዓ.ም. ተመስርቶ ረዥም እድሜን አስቆጥሯል።  
ደብሩ ደብረ ሣህል የተባለው ቀዱስ ሚካኤል የምህረት የሣህል የደቀርታ መልአክ  
ፋህፋህ ነውና ደብረ ሣህል ተብሎ ደብሩ ስያሜ ተሰጥቶታል ደብሩ በመምህር  
ይተዳደራል።

የመንበረ ፓትርያሪክ ቀድስተ ቀዱስን ማርያም  
ቤተክርስቲያን (ገዳም)  
ከ1922 - 1991 ዓ.ም. = የ69 ዓመት ታሪክ



ይህ በአዲስ አበባ ከተማ በከፍተኛ 14 ቀበሌ 07 መንበረ ፓትርያሪክ ግቢ  
ውስጥ የምትገኘው የመንበረ ፓትርያሪክ ቀድስተ ቀዱስን ማርያም ገዳም ናት። ይህ  
ቤተክርስቲያን በመሃል ከተማ የሚገኝ ሲሆን በ1922 ዓ.ም. ተመስርቶ ረዥም እድሜን  
አስቆጥሯል። ገዳሙ በፓትርያሪክ መኖሪያ ግቢ ስለሚገኝ መንበረ ፓትርያሪክ የሚል  
ስም ተሰጥቶታል። ገዳሙ በመምህር ይተዳደራል።



የመንበረ ጸባሖት ቀድስት ሥላሴ ቤተክርስቲያን  
(ካቴድራል)  
ከ1924 - 1991 ዓ.ም. = የ67 ዓመት ታሪክ

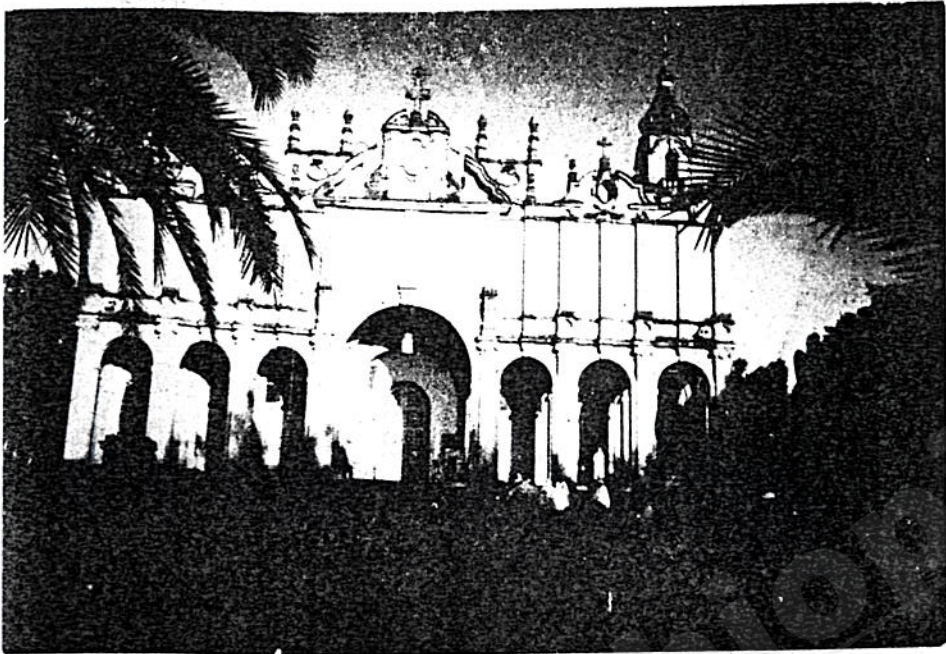

ይህ በአዲስ አበባ ከተማ በከፍተኛ 14 ቀበሌ 13 ከፓርላማ ምክር ቤት አጠገብ 4 ኪሎ. የሚገኘው የመንበረ ጸባሖት ቀድስት ሥላሴ ካቴድራል ነው። በማዕከላዊ (በመሃል) ከተማ የሚገኝ ሲሆን ከመንበረ ፓትርያሪክ ጠቅላይ ጽ/ቤት 500 ሜ. ርቀት ላይ ይገኛል። በ1924 ተመስርቶ ረዥም አድሜን አስቆጥሯል መንበረ ፀባሖት ተብሎ የተሠየመው መንበረ ፀባሖት ከሠባቱ ሠማያት አንዱ ሲሆን በመንበረ ፀባሖት ሥሎስ ቅዱስ በረድኤት ይገለፁበታል በመሆኑም ደብሩ መንበረ ፀባሖት ቀድስት ሥላሴ ተባለ ካቴድራሉ ሊቀሥልጣናት በተባለ መምህር ይተዳደራል። ይህም የባለሥልጣናት ሁሉ ሊቀ የበላይ ለማለት ነው።

የጽርሃ ንግሥት ፋሪ ሃና ማርያም ቤተክርስቲያን  
(ደብር) (ፋሪ ፈረስ ማሰሪያ)  
ከ1926 - 1991 = የ65 ዓመት ታሪክ

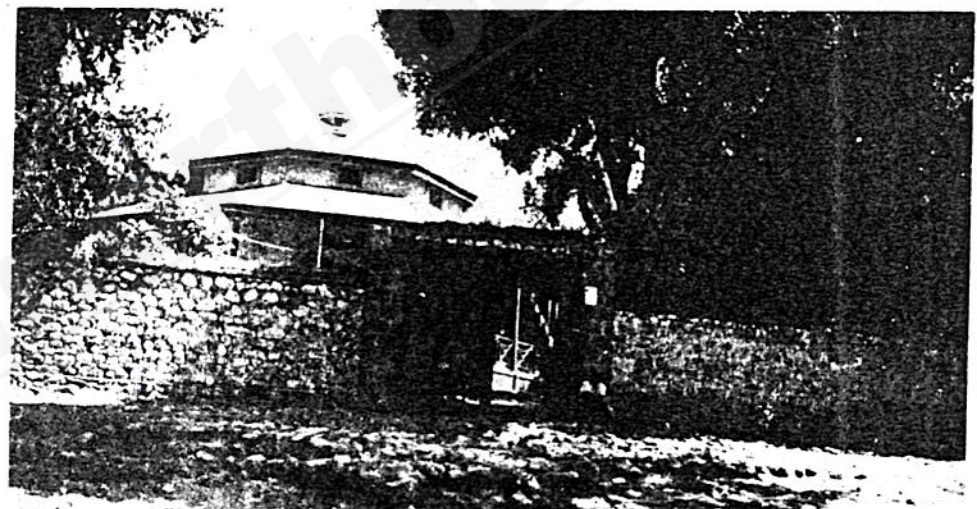

ይህ በአዲስ አበባ ከተማ በከፍተኛ 19 ቀበሌ 60 ከሣሪስ በስተቀኝ በኩል ማዶ ፋሪ ፈረስ ማሠሪያ ሠፈር ተብሎ በሚጠራው አካባቢ የሚገኘው የጽርሃ ንግስት ፋሪ ሃና ቤተክርስቲያን ነው። ደብሩ በስተደቡብ አቀጣጫ የሚገኝ ሲሆን ከመንበረ ፓትርያሪክ ጠቅላይ ጽ/ቤት በ19.3 ኪ.ሜ. ርቀት ይገኛል። ደብሩ በ1926 ዓ.ም. ተመስርቶ ረዥም አድሜን አስቆጥሯል። ደብሩ ጽርሃ ንግስት ተብሎ የተሠየመው በእቴጌ መነን ስለ ተመሠረተ ጽርሃ ንግስት ተብላ ደበሯ ተሠይማለች ደብሩ በመምህር ይተዳደራል።



የወይብላ ማርያም ቤተክርስቲያን (ገዳም)  
(ፈረንሳይ)

ከ1926 - 1991 = የ65 ዓመት ታሪክ

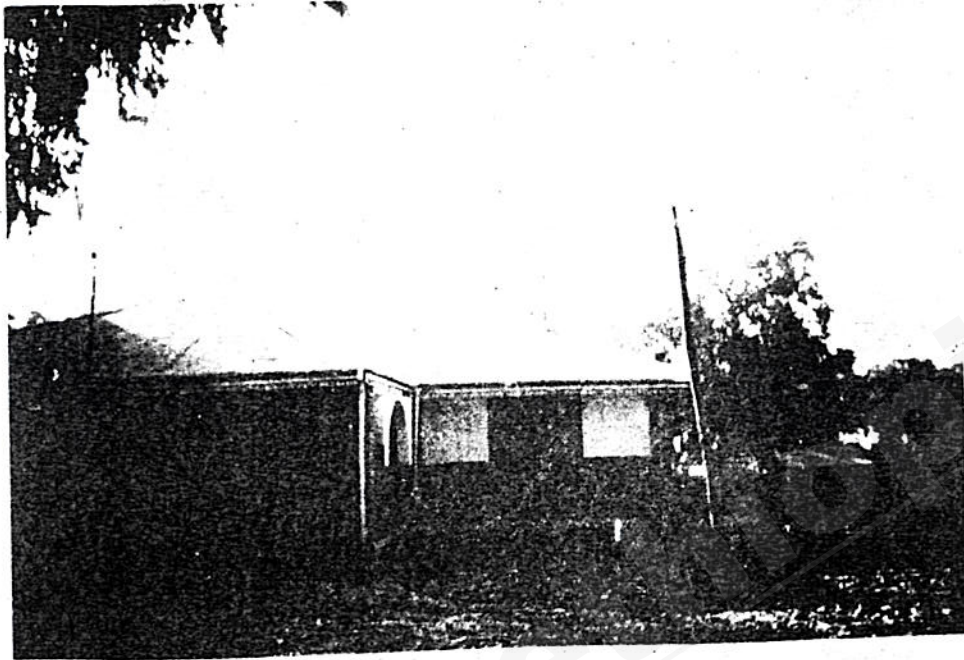

ይህ በአዲስ አበባ ከተማ ዘጠፋተፋ 12 ቀበሌ 07 ራባ ገዛ ሠፈር ገነተ ኢየሱስ ቤተክርስቲያን ገቢ ውስጥ የምትገኘው የወይብላ ማርያም ቤተክርስቲያን ነው። ደብሩ በስተሰሜን አቀጣጫ የሚገኝ ሲሆን ከመንበረ ፓትርያሪክ ጠቅላይ ጽ/ቤት በ7.4 ኪ.ሜ. ርቀት ላይ ይገኛል። ደብሩ በ1926 ዓ.ም. ተመስርቶ ረጅም እድሜን አስቆጥሯል። ደብሩ ወይቤላ ተብሎ የተሠየመው ወይብላ እሺ በእጅ ብላ ልመናን የምትቀበል ስለት ስሜ በመሆኗ ወይ ብላ ተብላ ተሠይሟለች። ደብሩ በገነተ ኢየሱስ ሠበካ ስር ይተዳደራል።

የጽርሃ ጽዮን ሐዋርያት ቅዱስ ሚካኤል ቤተክርስቲያን  
(ገዳም) (ጎላ)

ከ1934 - 1991 = የ57 ዓመት ታሪክ

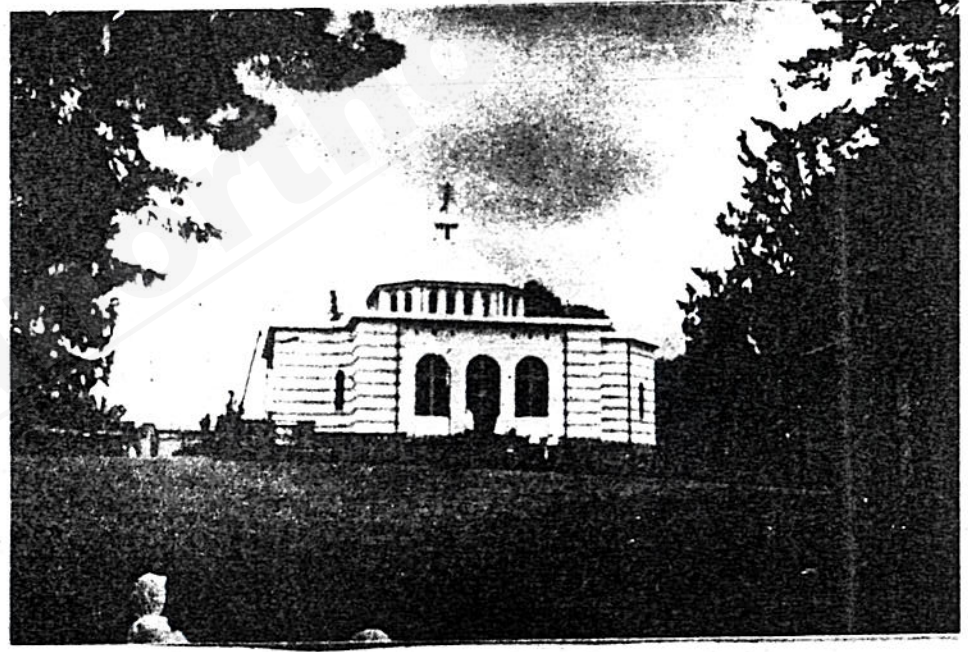

ይህ በአዲስ አበባ ከተማ በከፍተኛ 3 ቀበሌ 34 ከቸርቸር ጎዳና ወይም ከቴዎድሮስ አደባባይ ጆርባ ኢሚግሬሽን መ/ቤት አካባቢ የሚገኘው የጽርሃ ጽዮን ሐዋርያት ቅዱስ ሚካኤል ቤተክርስቲያን ነው። ደብሩ በስተመሃል አቀጣጫ የሚገኝ ሲሆን ከመንበረ ፓትርያሪክ ጠቅላይ ጽ/ቤት በ3 ኪ.ሜ. ርቀት ላይ ይገኛል። ደብሩም በ1934 ተመስርቶ ረጅም እድሜን አስቆጥሯል። ጽርሃ ጽዮን ተብሎ የተሰየመው ሐዋርያት የተሰበሰቡበት ቦታ መላእክት በረድሌት የሚገኙበት ስፍራ በመሆኑ ነው። ይህ ደብር በመምህር ይተዳደራል።



ሰዎስዎ ብርሃን ቅዱስ ጳውሎስ  
ቤተክርስቲያን (ደብር)  
ከ1935-1991 = የ56 ዓመት ታሪክ

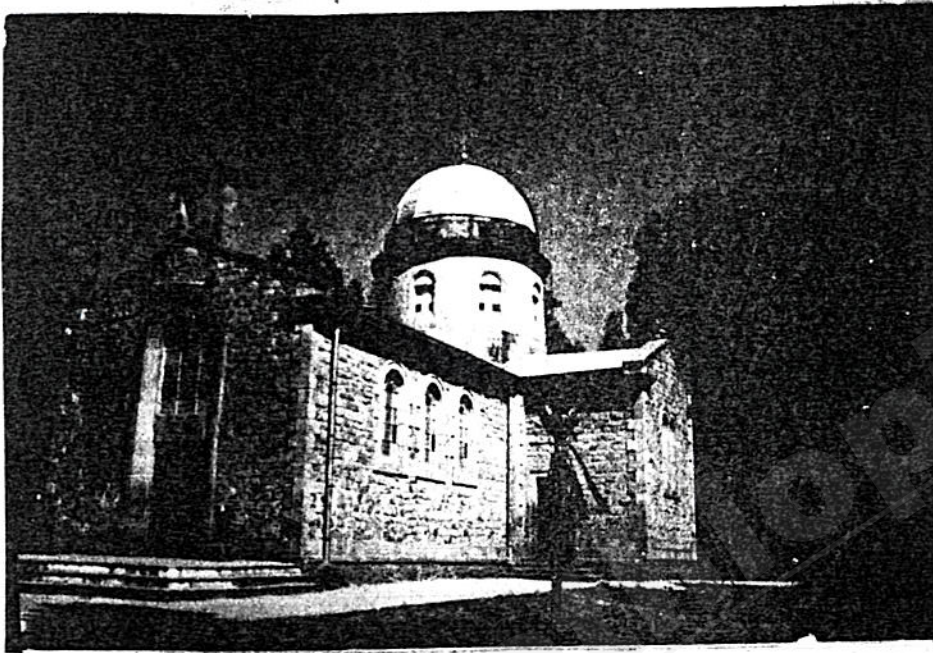

ይህ በአዲስ አበባ ከተማ በከፍተኛ 24 ቀበሌ 09 ፖሊስ ፈጠራ ደረሽ ማሰልጠኛ (ኮልሬ) የሚገኘው የሰዎስዎ ብርሃን ቅዱስ ጳውሎስ ቤተክርስቲያን ነው። ደብሩ በስተምዕራብ አቀጣጫ የሚገኝ ሲሆን ከመንበረ ፓትርያርክ ጠቅላይ ጽ/ቤት በ6.5 ኪ.ሜ ርቀት ላይ ይገኛል። ደብሩ በ1935 ዓ.ም ተመስርቶ ረዥም አድሚን አስቆጥሯል። ሰዎስዎ ብርሃን ተብሎ የተሰየመው ቅዱስ ጳውሎስ ባስተማረው የወንጌል ትምህርት ብርሃነ አለም ስለሚባል ነው። ደብሩ በመምህር ይተዳደራል።

የምስካየ ንዙፍን መድኃኔዓለም ቤተክርስቲያን  
(ገዳም) (ስደተኛው)

ከ1935 - 1991 = የ56 ዓመት ታሪክ

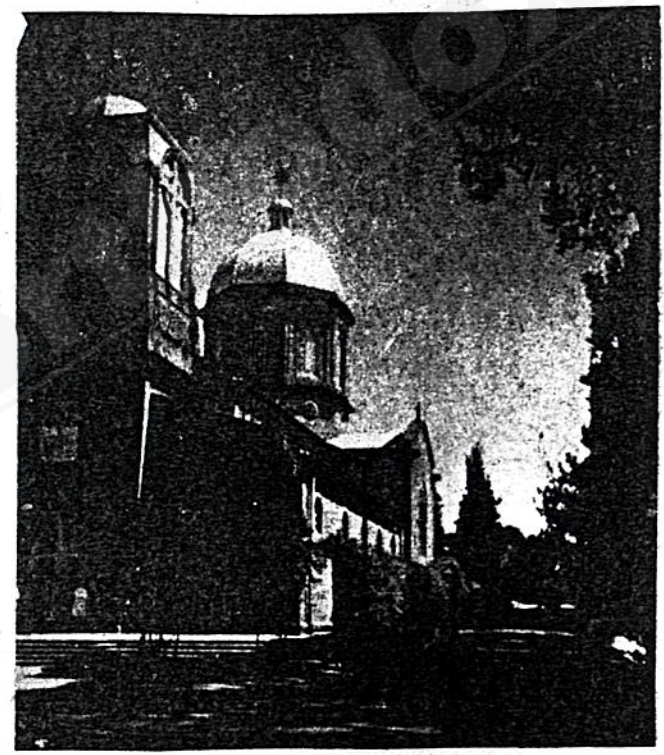

ይህ በአዲስ አበባ ከተማ በከፍተኛ 11 ቀበሌ 17 ከስደት ኪሎ ዩኒቨርሲቲ ከዋናው በር በላይ የሚገኘው የምስካየ ንዙፍን መድኃኔዓለም ገዳም ነው። ገዳሙ በስተሰሜን አቀጣጫ የሚገኝ ሲሆን ከመንበረ ፓትርያርክ ጠቅላይ ጽ/ቤት በ1.3 ኪ.ሜ ርቀት ላይ ይገኛል። በ1935 ተመስርቶ ረዥም አድሚን አስቆጥሯል። ምስካየ ንዙፍን ተብሎ ገዳሙ የተሰየመው ምስካየ ደግ የተቸገረ ምስኪን ማለት ሲሆን ንዙፍን ደግሞ የዘነ የተጨነቀ ማለት ነው። በመሆኑም መድኃኔዓለም ላጡ ለተቸገሩ ለጎሰቆሉ ለፍጥረት ዓለም ሁሉ መጠጊያ ገሻ መጋቤ ዓለም ነውና ምስካየ ንዙፍን ተብሎ ተሰይሟል። ገዳሙ በመምህር ይተዳደራል።



የረቢ መካነ ኅልገታ መድኃኔዓለም ቤተክርስቲያን  
(ደብር) (ካራ ቆሬ)

ከ1936 - 1991 = የ55 ዓመት ታሪክ

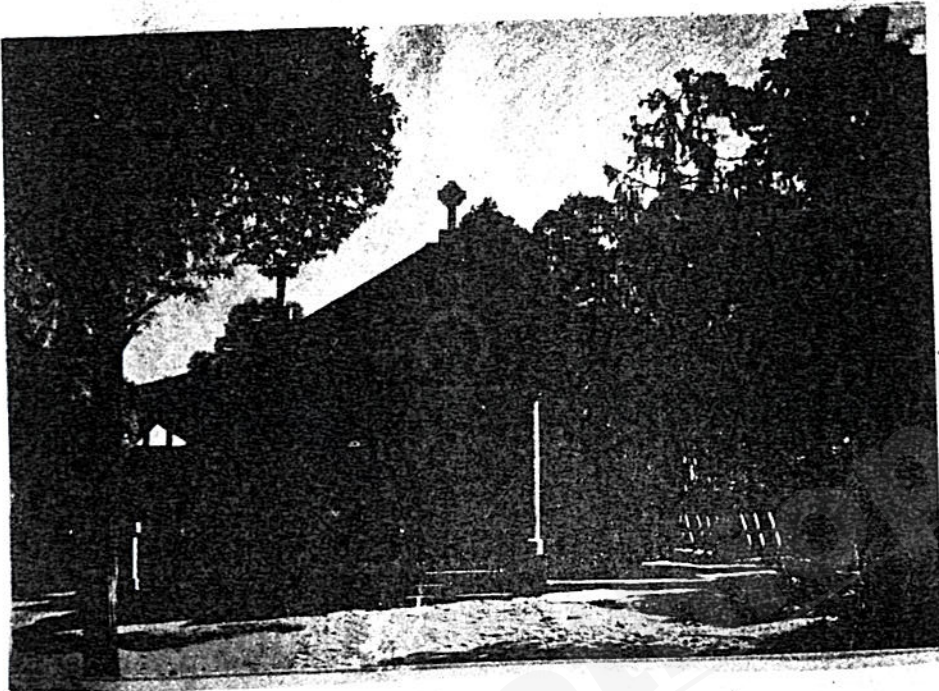

ይህ በአዲስ አበባ ከተማ በከፍተኛ 24 ቀበሌ 16 ጅማ በር ካራ ቆሬ ሰፈር የሚገኘው የረቢ መካነ ኅልገታ መድኃኔዓለም ቤተክርስቲያን ነው። ደብሩ በስተደቡብ አቀጣጫ የሚገኝ ሲሆን ከመንበረ ፓትርያሪክ ጠቀላይ ጽ/ቤት በ13-9 ኪ.ሜ. ርቀት ላይ ይገኛል። በ1936 ዓ.ም. ተመስርቶ ረጅም እድሜን አስቆጥሯል። ረቢ መምህር ማለት ሲሆን በእብራይስጡ ረቡኒ ብሎ መምህር ይለዋል። ደብሩ በመምህር ይተዳደራል።

የመንበረ ስብሐት ሥላሴ ቤተክርስቲያን  
(ደብር)

ከ1937 - 1991 = የ54 ዓመት ታሪክ

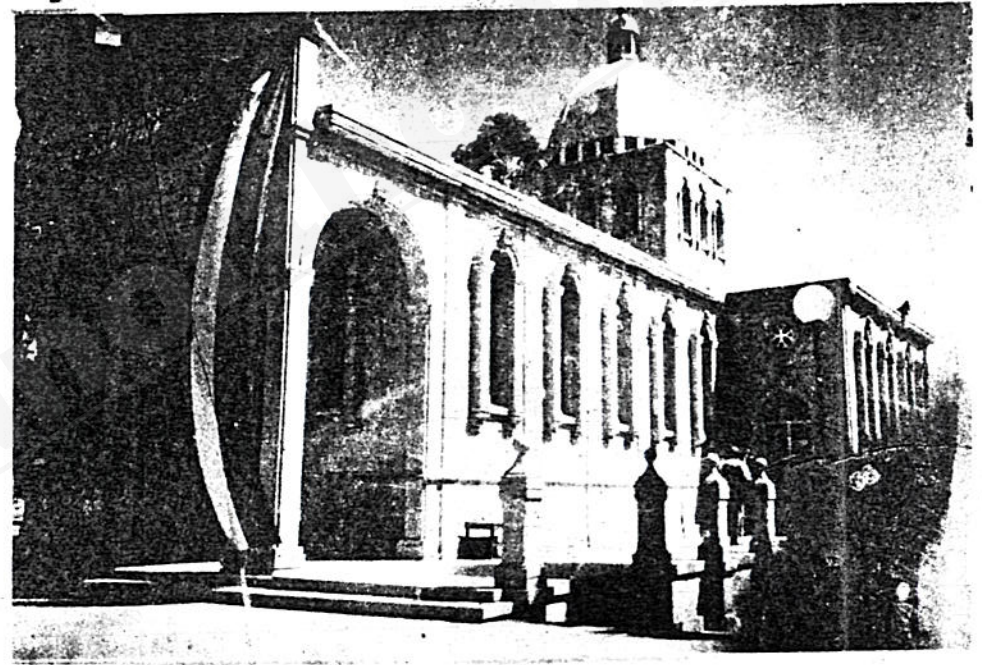

ይህ በአዲስ አበባ ከተማ በከፍተኛ 11 ቀበሌ 02 ከሸር ሜዳ በላይ የሚገኘው የመንበረ ስብሐት ሥላሴ ቤተክርስቲያን ነው። ደብሩ በስተሰሜን አቀጣጫ የሚገኝ ሲሆን ከመንበረ ፓትርያሪክ ጠቀላይ ጽ/ቤት በ5-9 ኪ.ሜ. ርቀት ላይ ይገኛል። ደብሩ በ1937 ዓ.ም. ተመስርቶ ረጅም እድሜን አስቆጥሯል። መንበረ ስብሐት ተብሎ የተሰየመው መንበር ማክበሪያ ማደሪያ ሲሆን ስብሐት ምስጋና ማለት ነው። ሥሉስ ቀዳስ በረድሌት አድረው የሚመሠገኑበት የሚወደሁበት ደብር በመሆኑ ነው። ለደብሩ አለቃ የተሰጠ የሥልጣን ስም መልአክ ስባሄ ሲባል ይህም አስወዳሽ አስመስጋኝ መልአክ ለማለት ነው። ደብሩ በመምህር ይተዳደራል።



የደብረ ከዋክብት ቅዱስ ገብረክርስቶስ  
ወላቡነ አረጋዊ ቤተክርስቲያን  
(ደብር)

ከ1942 - 1991 ዓ.ም. = የ49 ዓመት ታሪክ

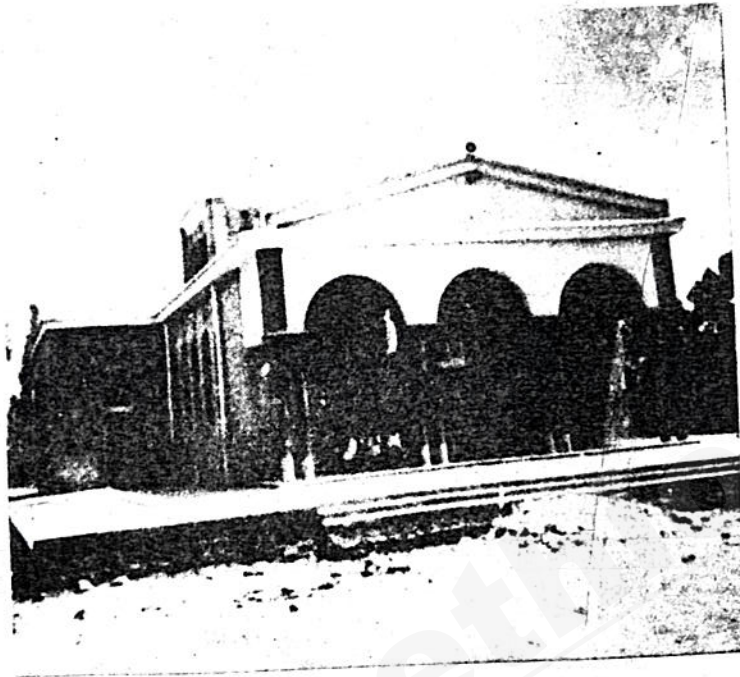

ይህ በአዲስ አበባ ከተማ በከፍተኛ 23 ቀበሌ 16 በ3 ቁጥር መስመር ዘነበወርቀ ሆስፒታል አካባቢ የሚገኘው የደብረ ከዋክብት ቅዱስ ገብረክርስቶስ ወላቡነ አረጋዊ ቤተክርስቲያን ነው። ደብሩ በስተደቡብ አቀጣጫ የሚገኝ ሲሆን ከመንበረ ፓትረያርክ ጠቅላይ ጽ/ቤት በ9.6 ኪ.ሜ ርቀት ላይ ይገኛል። በ1942 ተመስርቶ ረዥም አድሚን አስቆጥሯል። ደብረ ከዋክብት ተብሎ መሰየሙ ፀሐይ በጌታችን በኢየሱስ ክርስቶስ ጠረቃ በእመቤታችን በቀድስት ድንገል ማርያም ቅዱሳን ጸድቃን ሰማዕታት በከዋክብት ደመሰላሉና ደብሩ ደብረ ከዋክብት ተብሎ ተሰይሟል። ደብሩ በመምህር ይተዳደራል።

የደብረ ኃይለ ቅዱስ ራጉኤል ቤተክርስቲያን  
(ደብር) (መርካቶ)

ከ1948 - 1991 = የ43 ዓመት ታሪክ



ይህ በአዲስ አበባ ከተማ በከፍተኛ 5 ቀበሌ 06 መሐል መርካቶ ውስጥ የሚገኘው የደብረ ኃይለ ቅዱስ ራጉኤል ቤተክርስቲያን ነው። ደብሩ በስተደቡብ ምዕራብ አቀጣጫ የሚገኝ ሲሆን ከመንበረ ፓትረያርክ ጠቅላይ ጽ/ቤት በ2.3 ኪ.ሜ ርቀት ላይ ይገኛል። በ1948 ተመስርቶ መንፈሳዊ አገልግሎት እየበረከተ ነው። ደብረ ኃይለ ተብሎ የተሰየመው መላእክት በባሕሪያቸው ኃይላን ረቂቃን በመሆናቸው ነው። ደብሩ በመምህር ይተዳደራል።



የደብረ ደባቤ ቅዱስ ያሬድ ቤተክርስቲያን  
(ደብር)

ከ1948 - 1991 = የ43 ዓመት ታሪክ



ይህ በአዲስ አበባ ከተማ በከፍተኛ 14 ቀበሌ 49 በጎተራ መስመር አካባቢ የሚገኘው የደብረ ደባቤ ቅዱስ ያሬድ ቤተክርስቲያን ነው። ደብሩ በስተደቡብ አቀጣጫ የሚገኝ ሲሆን ከመንበረ ፓትርያሪክ ጠቀላይ ጽ/ቤት በ7.1 ኪ.ሜ. ርቀት ላይ ይገኛል። በ1948 ተመስርቶ መንፈሳዊ አገልግሎት እየበረከተ ነው። ደብረ ደባቤ ተብሎ የተሰየመው ደባቤ ማለት ምስጋና ማለት ሲሆን ቅዱስ ያሬድ በጥዑም ዜማው ፈጣሪውን እያመሰገነ የኢትዮጵያ ኦርቶዶክስ ተዋህዶ ቤተክርስቲያን የዜማ ምስጋና ደራሽ በመሆኑ ደብሩ ደብረ ደባቤ ቅዱስ ያሬድ ተብሎ ተሰይሟል። ደብሩ በመምህር ይተዳደራል።

የመካነ ጎልጎታ ቅድስት ማርያም ቤተክርስቲያን  
(ደብር)

ከ1950 - 1991 = የ41 ዓመት ታሪክ

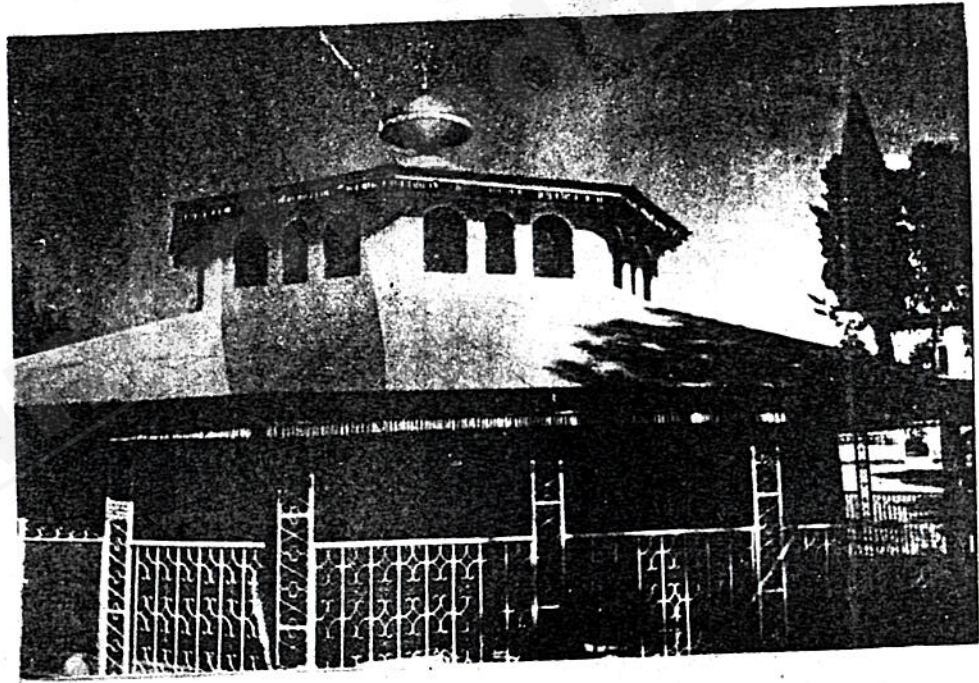

ይህ በአዲስ አበባ ከተማ በከፍተኛ 1 ቀበሌ 03 አባጎራን ሰፈር የሐንስ ቤተክርስቲያን ገቢ ውስጥ የምትገኘው የመካነ ጎልጎታ ቅድስት ማርያም ቤተክርስቲያን ነው። ደብሩ በስተሰሜን አቀጣጫ የሚገኝ ሲሆን ከመንበረ ፓትርያሪክ ጠቀላይ ጽ/ቤት በ3.6 ኪ.ሜ. ርቀት ላይ ይገኛል። በ1950 ተመስርቶ መንፈሳዊ አገልግሎት እየሰጠ ነው። ደብሩ መካነ ጎልጎታ ተብሎ መሠየሙ መካነ ሲል ቦታ ጎልጎታ ሲል ኢየሩሳሌም ውስጥ ያለ የተራራ ስም ነው። በዚህም ቦታ እመቤታችን ቅድስት ደንገል የጸለየችበትና የባረከችው ቦታ ነው። ደብሩ በየሐንስ ወልደ ነድጓድ ቤተክርስቲያን ሰበካ ስር ይተዳደራል።



የደብረ መዊዕ ቀዳስ ሚካኤል ቤተክርስቲያን  
(ካቴድራል) (አዲሱ ሚካኤል)  
ከ1953 - 1991 = የ38 ዓመት ታሪክ

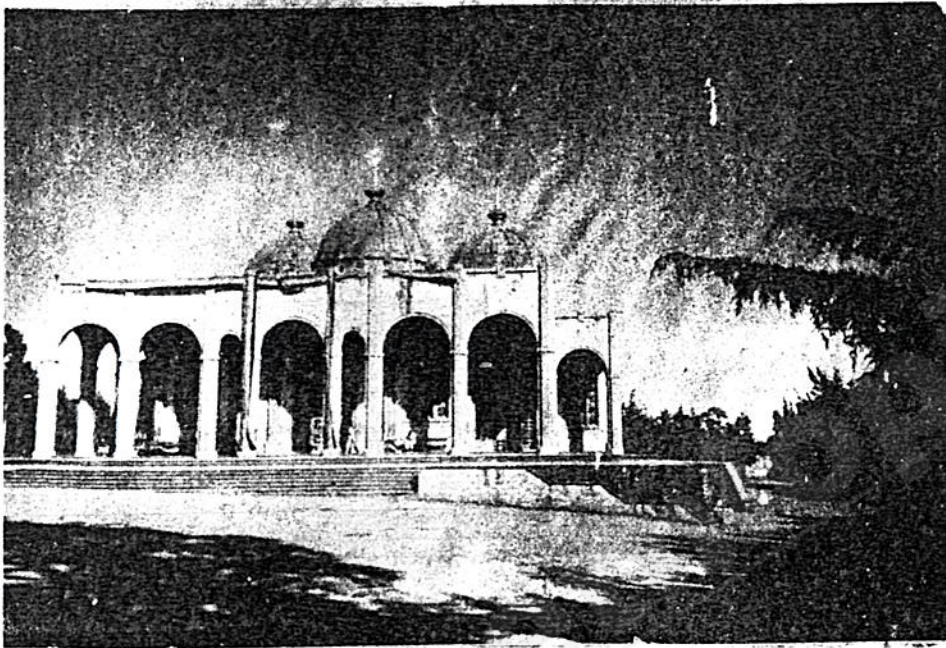

ይህ በአዲስ አበባ ከተማ በከፍተኛ 7 ቀበሌ 31 ከክፍለ ሀገር አውቶቢስ መፍኻሪያ ጅርባ የሚገኘው የደብረ መዊዕ ቀዳስ ሚካኤል ቤተክርስቲያን ነው። ደብሩ በስተደቡብ ምዕራብ አቀጣጫ የሚገኝ ሲሆን ከመንበረ ፓትርያሪክ ጠቅላይ ጽ/ቤት በ4.1 ኪ.ሜ. ርቀት ላይ ይገኛል። ደብሩ በ1953 ተመስርቶ መንፈሳዊ አገልግሎት እየሰጠ ነው። ደብሩ በመምህር ይተዳደራል።



የመካነ ሐይዋን ቀዳስ ገብርኤል ቤተክርስቲያን  
(ካቴድራል) (ጎፋ)  
ከ1955 - 1991 = የ36 ዓመት ታሪክ



ይህ በአዲስ አበባ ከተማ በከፍተኛ 20 ቀበሌ 53 በቂራ መስመር 34 ቁጥር ማዞሪያ አካባቢ ጎፋ ሰፈር የሚገኘው የመካነ ሐይዋን ቀዳስ ገብርኤል ቤተክርስቲያን ነው። በስተደቡብ አቀጣጫ የሚገኝ ሲሆን ከመንበረ ፓትርያሪክ ጠቅላይ ጽ/ቤት በ10 ኪ.ሜ. ርቀት ላይ ይገኛል። በ1955 ዓ.ም. ተመስርቶ መንፈሳዊ አገልግሎት እየሰጠ ነው። መካነ ሐይዋን (የሐይዋን ቦታ) በማለት ካቴድራሉ ስያሜ ተሰጥቶታል። በመምህር ይተዳደራል።



የመንበረ ሕይወት መድኃኔዓለም ቤተክርስቲያን  
(ደብር) (አቃቂ)

ከ1955 - 1991 = የ36 ዓመት ታሪክ

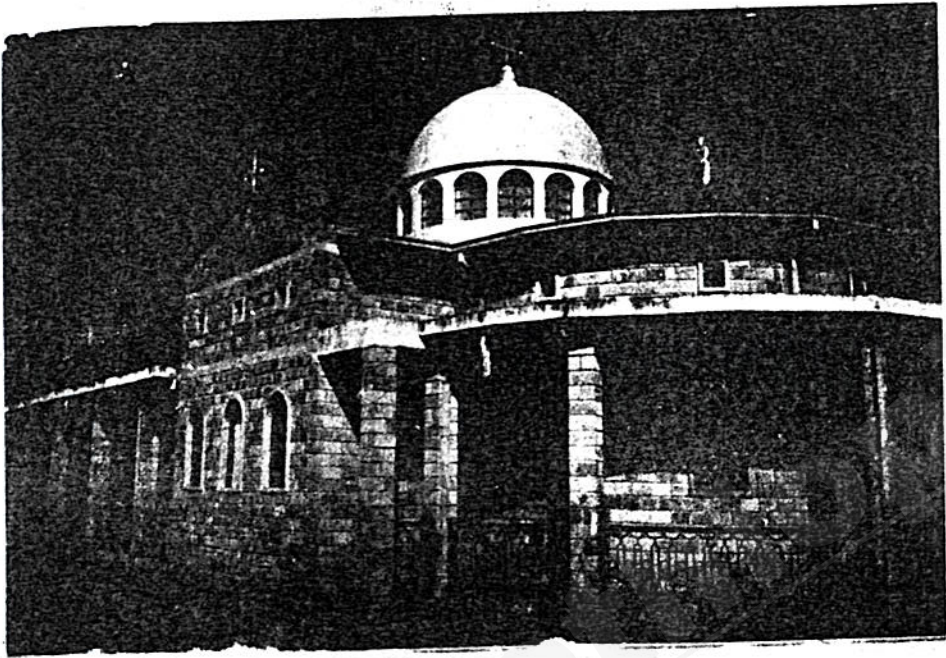

ይህ በአዲስ አበባ ከተማ በከፍተኛ 1 ልዩ ቀበሌ 05 አቃቂ ከተማ ውስጥ ጋራው ላይ የሚገኘው የመንበረ ሕይወት መድኃኔዓለም ቤተክርስቲያን ነው። ደብሩ በስተደቡብ አቀጣጫ የሚገኝ ሲሆን ከመንበረ ፓትርያሪክ ጠቅላይ ጽ/ቤት በ21.5 ኪ.ሜ. ርቀት ላይ ይገኛል። ደብሩ በ1955 ተመስርቶ መንፈሳዊ አገልግሎት እየሰጠ ነው። በመምህር ይተዳደራል።

የደብረ ብስራት ቅዱስ ገብርኤል ቤተክርስቲያን  
(ደብር)

ከ1957 - 1991 = የ34 ዓመት ታሪክ

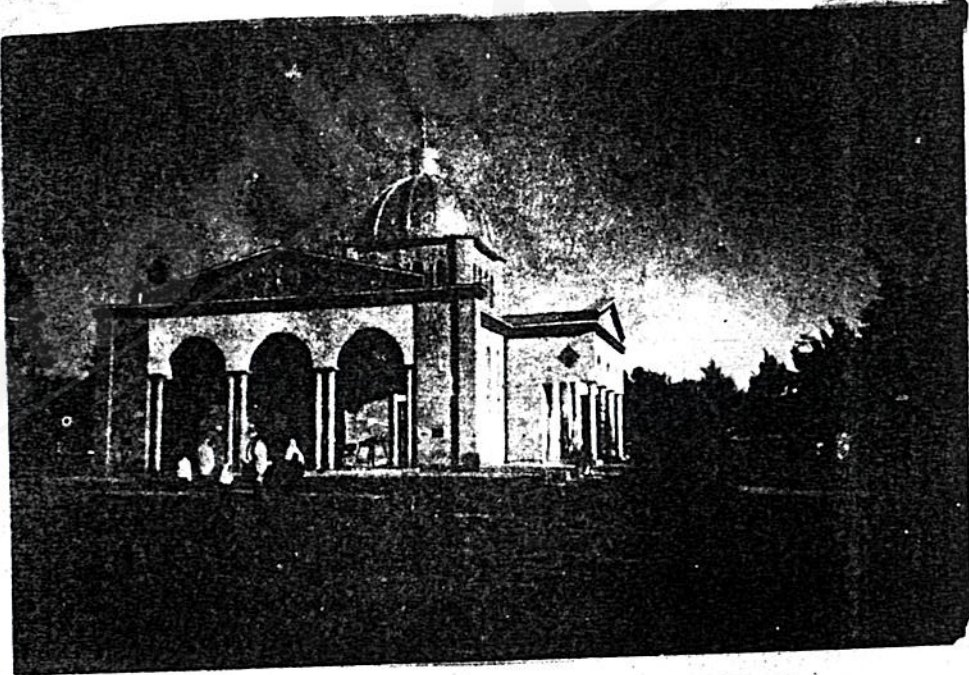

ይህ በአዲስ አበባ ከተማ በከፍተኛ 23 ቀበሌ 13 በ5 ቁጥር መስመር መካኒሳ ሰፈር የሚገኘው የደብረ ብስራት ቅዱስ ገብርኤል ቤተክርስቲያን ነው። ደብሩ በስተደቡብ አቀጣጫ የሚገኝ ሲሆን ከመንበረ ፓትርያሪክ ጠቅላይ ጽ/ቤት የ6.9 ኪ.ሜ. ርቀት አለው። በ1957 ተመስርቶ መንፈሳዊ አገልግሎት እየበረከተ ነው። ደብሩ ደብረ ብስራት ተብሎ መሰየሙ ቅዱስ ገብርኤል አብሳሪ መልአክ ስለሆነ ነው። ደብሩ በመምህር ይተዳደራል።



ፍፍተ ቤተክርስቲያን

የመካከ ሕይወት ኪዳነ ምሕረት ቤተክርስቲያን  
(ደብር) (ቃሊቲ)

ከ1958 - 1991 = የ33 ዓመት ታሪክ

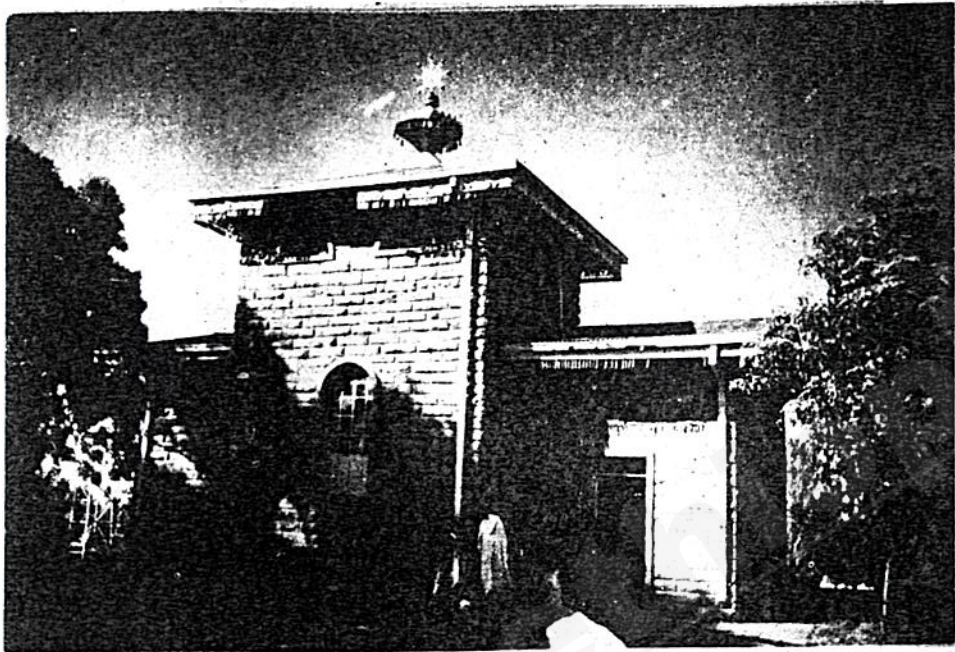

ይህ በአዲስ አበባ ከተማ በልዩ ክፍተኛ 2 ቀበሌ 08 የሚገኘው የመካከ ሕይወት ኪዳነ ምሕረት ቤተክርስቲያን ነው። ደብሩ በስተደቡብ አቀጣጫ የሚገኝ ሲሆን ከመንበረ ፓትርያሪክ ጠቅላይ ጽ/ቤት በ20 ኪ.ሜ. ርቀት ላይ ይገኛል። በ1958 ተመስርቶ መንፈሳዊ አገልግሎት እየሰጠ ነው። መካከ ሕይወት ተብሎ መሰየሙ መካን ሲል ቦታ በጥቅሉ መካከ ሕይወት ብሎ የሕይወት ቦታ ለማለት ነው። ደብሩ በመምህር ይተዳደራል።

ፍፍተ ቤተክርስቲያን

የደብረ ምሕረት ቅዱስ ሚካኤል ቤተክርስቲያን  
(ደብር) (ቦሌ)

ከ1968 - 1991 = የ23 ዓመት ታሪክ

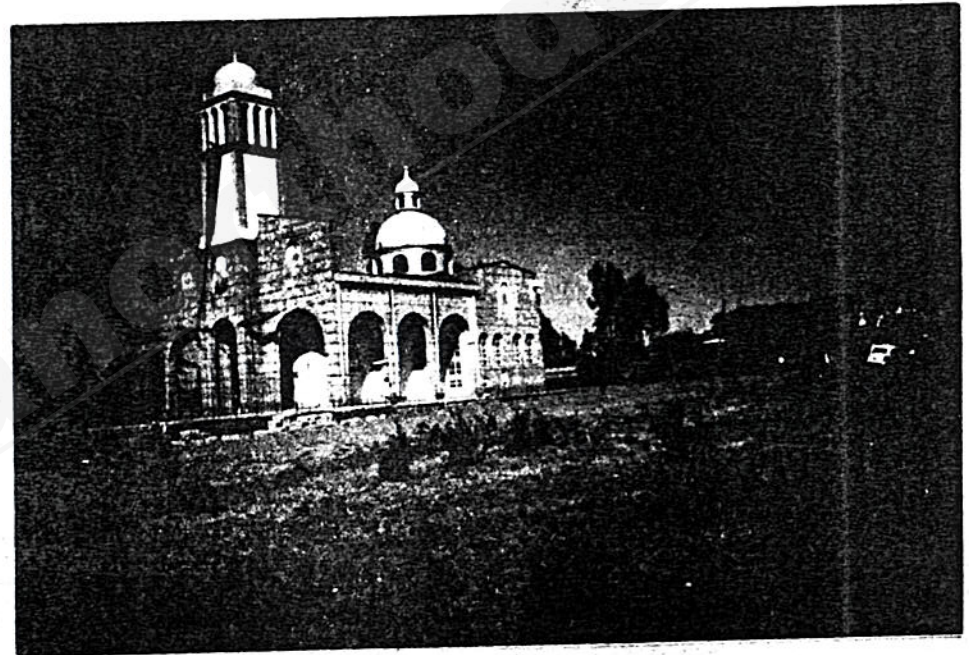

ይህ በአዲስ አበባ ከተማ በክፍተኛ 17 ቀበሌ 20 ቦሌ ፋዎንዳ ሰፈር ተብሎ በሚጠራው አካባቢ የሚገኘው የደብረ ምሕረት ቅዱስ ሚካኤል ቤተክርስቲያን ነው። ደብሩ በስተደቡብ አቀጣጫ የሚገኝ ሲሆን ከመንበረ ፓትርያሪክ ጠቅላይ ጽ/ቤት በ11.2 ኪ.ሜ. ርቀት ላይ ይገኛል። በ1968 ተመስርቶ መንፈሳዊ አገልግሎት እየሰጠ ነው። ደብረ ምሕረት ተብሎ መሰየሙ ቅዱስ ሚካኤል የምሕረት የደቀርታ መልአክ በመሆኑ ነው። ደብሩ በመምህር ይተዳደራል።



የአንቀጾ ምሕረት ቅዱስ ሚካኤል ቤተክርስቲያን  
(ደብር) (ጭቁኑ ሚካኤል)

ከ1968 - 1991 = የ23 ዓመት ታሪክ

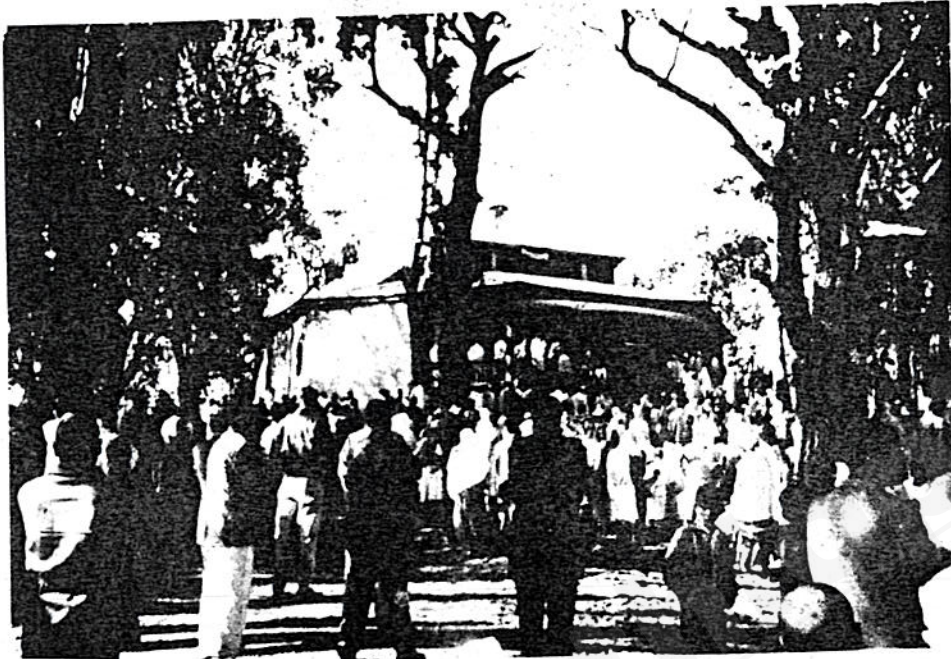

ይህ በአዲስ አበባ ከተማ በከፍተኛ 12 ቀበሌ 07 ራስ ካሣ ቤት አጠገብ ወይም 41 ማዘሪያ አካባቢ የሚገኘው የአንቀጾ ምሕረት የቅዱስ ሚካኤል ቤተክርስቲያን ነው። ደብሩ በስተሰሜን አቀጣጫ የሚገኝ ሲሆን ከመንበረ ፓትርያሪክ ጠቀላይ ጽ/ቤት የ7-8 ኪ.ሜ. ርቀት አለው። በ1968 ተመስርቶ መንፈሳዊ አገልግሎት እያበረከተ ነው። ደብሩ በተለምዶ ጭቁኑ ሚካኤል ተብሎ የሚጠራው ቦታው ብዙ ስለማይታወቅና በፊት ጊዜ ብዙ ምዕመናን ስለማይሄዱበት ካለው አነስተኛ ገቢና የምዕመናን እጥረት በአንጻን ደሰዎች ጭቁኑ የሚባል ቀላፊ ተሰጠው። ይሁን እነጂ ዛሬ ታዋቂ ሆኖ በሁሉም ነገር ከአድገት አድባራት እኩል ሆኗል። ይህ ደብር በመምህር ይተዳደራል።

የደብረ ምጥማቅ ሠዓሊተ ምሕረት ቅድስት ማርያም  
ቤተክርስቲያን (ደብር) (ላምበረት)  
ከ1969 - 1991 = የ22 ዓመት ታሪክ

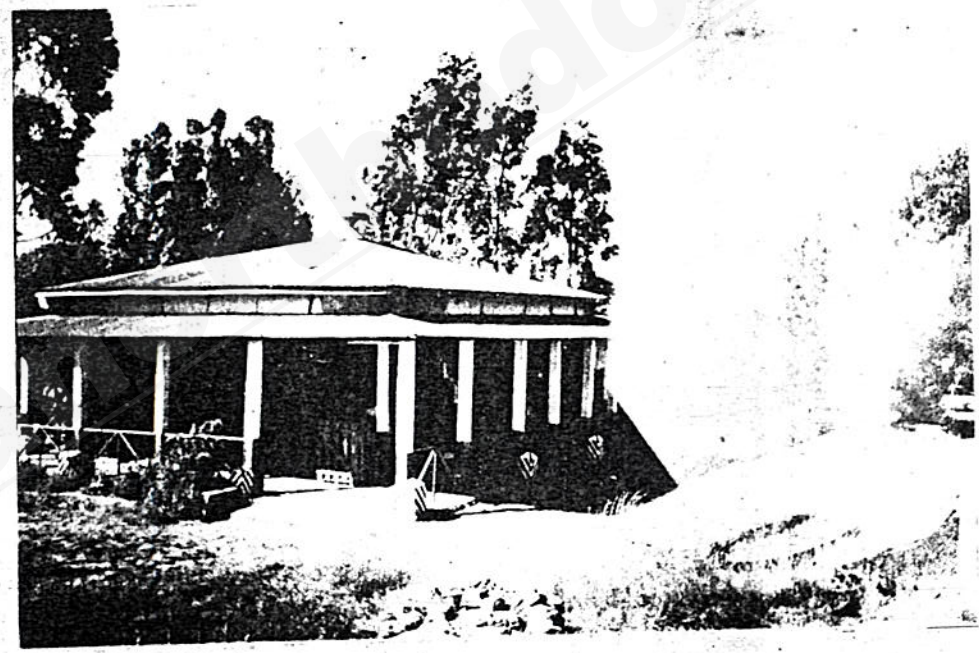

ይህ በአዲስ አበባ ከተማ በከፍተኛ 1 ልዩ ቀበሌ 04 ላምበረት አካባቢ ሲቪል ስርቪስ ኮሌጅ ፊት ለፊት የሚገኘው የደብረ ምጥማቅ ሠዓሊተ ምሕረት ቅድስት ማርያም ቤተክርስቲያን ነው። ደብሩ በስተምስራቅ አቀጣጫ የሚገኝ ሲሆን ከመንበረ ፓትርያሪክ ጠቀላይ ጽ/ቤት በ13.2 ኪ.ሜ. ርቀት ላይ ይገኛል። ደብሩ በ1969 ተመስርቶ መንፈሳዊ አገልግሎት እያበረከተ ነው። ደብረ ምጥማቅ ሠዓሊተ ምሕረት ተብሎ መሰየሙ ደብረ ምጥማቅ አመቤታችን ተገልጿል የታየችበት ቦታ ሲሆን ሠዓሊተ ምሕረት ሲል ምሕረት ለማኝ ምሕረት አሰጪ ለማለት ነው። ደብሩ በመምህር ይተዳደራል።





የደብረ ሲና ቅዱስ መካኤል ቤተክርስቲያን  
(ደብር) (ወህኒ ቤት)

ከ1969 - 1991 = የ22 ዓመት ታሪክ

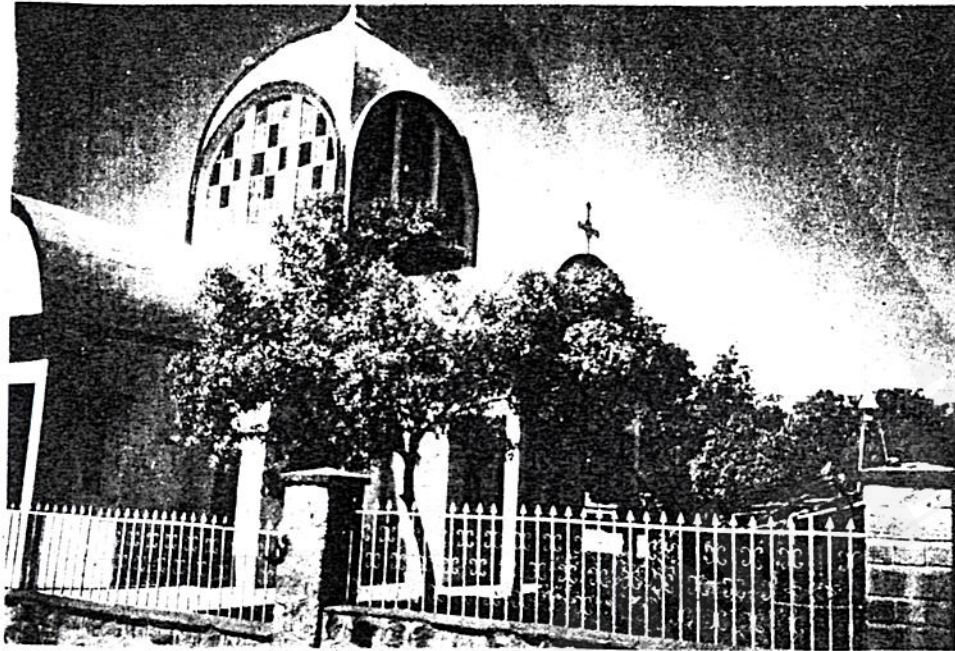

ይህ በአዲስ አበባ ከተማ በከፍተኛ 21 ቀበሌ 19 ወህኒ ቤት (አዲስ አበባ ማረመያ ቤት) ግቢ ውስጥ የሚገኘው የደብረ ሲና ስሙን ለመጠቀም የደብረ ሲና ቅዱስ መካኤል ቤተክርስቲያን ነው። ደብሩ በስተደቡብ አቀጣጫ የሚገኝ ሲሆን ከመንበረ ፓትርያሪክ ጠቀላይ ጽ/ቤት በ5.2 ኪ.ሜ. ርቀት ላይ ይገኛል። ደብረ ሲና የተባለው ቅዱስ መካኤል የምሕረት የደቀርታ መልአክ ስለሆነ ነው። ደብሩ በ1969 ተመስርቶ መንፈሳዊ አገልግሎት እየሰጠ ነው። ደብሩ በመምህር የተዳደራል።

የደብረ ሲና ቅዱስ እግዚአብሔር አብ ቤተክርስቲያን  
(ደብር)

ከ1969 - 1991 = የ22 ዓመት ታሪክ

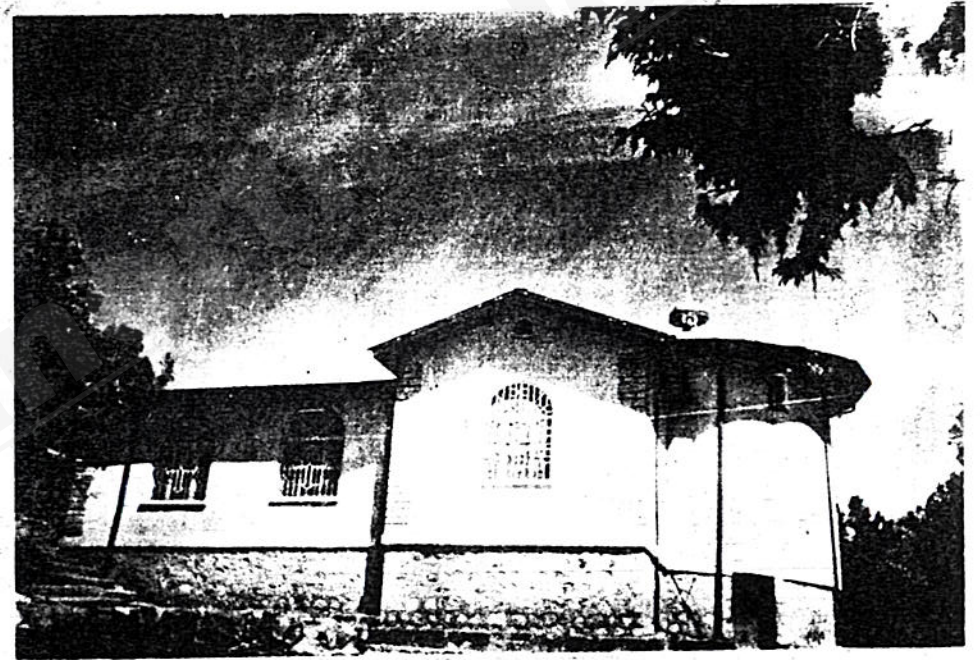

ይህ በአዲስ አበባ ከተማ በከፍተኛ 10 ቀበሌ 22 ከሰሜን ማዘጋጃ ቤት በላይ አልፎ በተለምዶ መርሀቤቱ ሰፈር ተብሎ በሚጠራው አካባቢ የሚገኘው የደብረ ሲና ቅዱስ እግዚአብሔር አብ ቤተክርስቲያን ነው። ደብሩ በስተሰሜን-አቀጣጫ የሚገኝ ሲሆን ከመንበረ ፓትርያሪክ ጠቀላይ ጽ/ቤት በ4.8 ኪ.ሜ. ርቀት ላይ ይገኛል። ደብሩ በ1969 ተመስርቶ መንፈሳዊ አገልግሎት እየሰጠ ነው። ደብረ ሲና ተብሎ የተሰየመው ሲና የተራራ ስም ሲሆን ቅዱስ እግዚአብሔር ለሙሴ በሲና ተራራ እየተገለጸ እንዳገኘው ለመግለጽ ነው። በመሆኑም ደብረ ሲና እግዚአብሔር አብ ተብሎ ተሰይሟል። ደብሩ በመምህር የተዳደራል።



የደብረ ገነት ቅዱስ ገብርኤል ቤተክርስቲያን  
(ደብር) (አስኮ)  
ከ1969-1991 ዓ.ም. = የ22 ዓመት ታሪክ

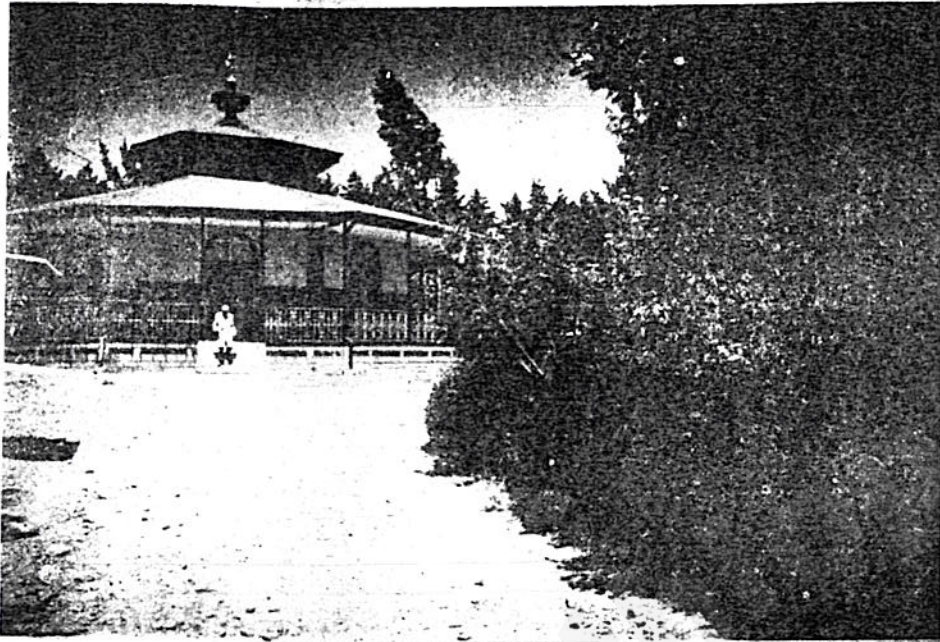

ይህ በአዲስ አበባ ከተማ በከፍተኛ 8 ቀበሌ 22 በወለጋ መስመር አስኮ፣ ጉለሌ ሰፈር እየተሳለ በሚጠራው አካባቢ የሚገኘው የደብረ ገነት ቅዱስ ገብርኤል ቤተክርስቲያን ነው። ደብሩ በስተምዕራብ አቀጣጫ የሚገኝ ሲሆን ከመንበረ ፓትርያሪክ ጠቅላይ ጽ/ቤት የ10 ኪ.ሜ. ርቀት አለው። በ1969 ተመስርቶ መንፈሳዊ አገልግሎት እያበረከተ ሲገኝ ደብሩ በመምህር ይተዳደራል።

የዳግማዊ ቁልቢ ደብረ ልዑል ቅዱስ ገብርኤል ቤተክርስቲያን  
(ደብር) (ኮተቤ)  
ከ1969 - 1991 = የ22 ዓመት ታሪክ

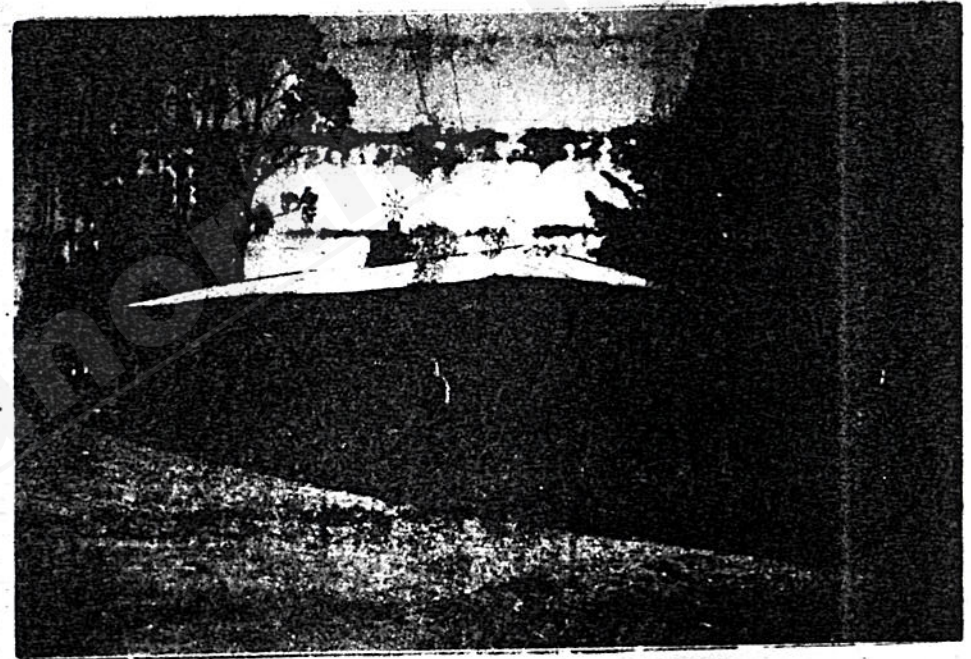

ይህ በአዲስ አበባ ከተማ በከፍተኛ 1 ልዩ ቀበሌ 03 ኮተቤ አካባቢ 57 ቋጥር ማዞሪያ ላይ የሚገኘው የደብረ ልዑል ቅዱስ ገብርኤል ቤተክርስቲያን ነው። ከመንበረ ፓትርያሪክ ጠቅላይ ጽ/ቤት በ14.1 ኪ.ሜ. ርቀት ላይ ይገኛል። በ1969 ዓ.ም. ተመስርቶ መንፈሳዊ አገልግሎት እያበረከተ ነው። ደብረ ልዑል ተብሎ የተሰየመው የልዑሉ የቅዱስ ገብርኤል ደብር ለማለት ነው። ደብሩ በመምህር ይተዳደራል።



የደብረ ገነት ቅዱስ ጊዮርጊስ ቤተክርስቲያን  
(ደብር) (ገርጂ)

ከ1972 - 1991 = የ19 ዓመት ታሪክ



ይህ በአዲስ አበባ ከተማ በከፍተኛ 17 ቀበሌ 25 መገናኛን አልፎ ገርጂ ሠፈር የሚገኘው የደብረ ገነት ቅዱስ ጊዮርጊስ ቤተክርስቲያን ነው። ደብሩ በስተምሥራቅ አቀጣጫ የሚገኝ ሲሆን ከመንበረ ፓትርያሪክ ጽ/ቤት በ15.3 ኪ.ሜ. ርቀት ላይ ይገኛል። ደብሩ በ1972 ዓ.ም. ተመስርቶ መንፈሳዊ አገልግሎት እያበረከተ ነው። ደብሩ ደብረ ገነት ተብሎ በመሰየም በመምህር ይተዳደራል።

የደብረ ሳሌም መድኃኔዓለም መጥምቁ  
ዮሐንስ ወአቡነ አረጋዊ ቤተክርስቲያን (ደብር) (ቦሌ)

ከ1972 - 1991 = የ19 ዓመት ታሪክ

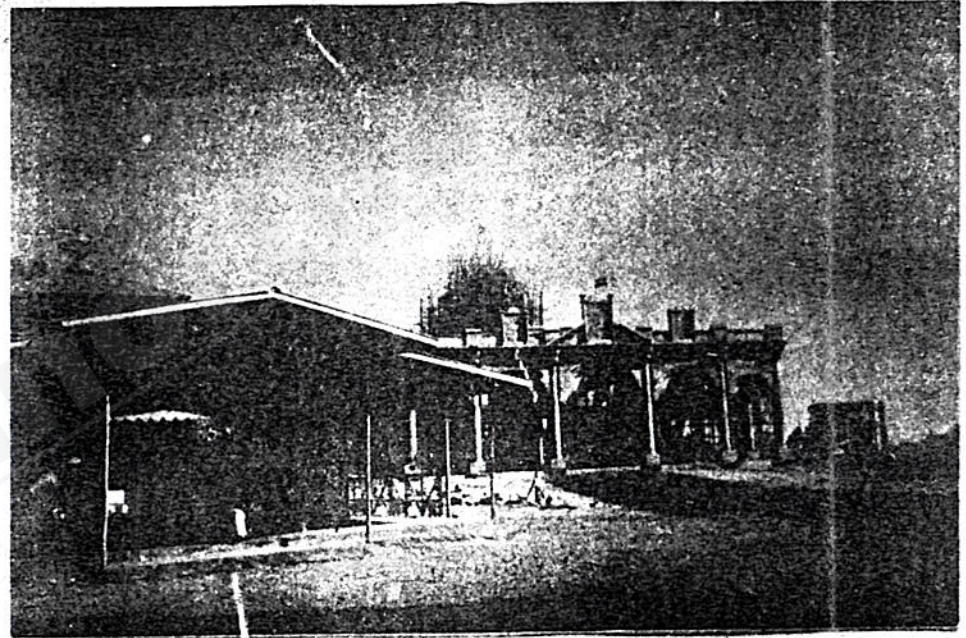

ይህ በአዲስ አበባ ከተማ በከፍተኛ 17 ቀበሌ 23 ቦሌ ከፍተኛ 2ኛ ደረጃ ት/ቤት አጠገብ ወይም 9 ቁጥር ማዞሪያ አካባቢ የሚገኘው የደብረ ሳሌም መድኃኔዓለም ቤተክርስቲያን ነው። ደብሩ በስተምስራቅ አቀጣጫ የሚገኝ ሲሆን ከመንበረ ፓትርያሪክ ጠቅላይ ጽ/ቤት በ10 ኪ.ሜ. ርቀት ላይ ይገኛል። ደብሩ በ1972 ዓ.ም. ተመስርቶ መንፈሳዊ አገልግሎት እያበረከተ ነው። ደብረ ሳሌም ተብሎ መሠየሙ መጥምቁ መለኮት ዮሐንስ ጌታውን እየመራ በሄሮን በመቁሩብ ሳሌም በማየ ዮርዳኖስ እንዳጠመቀው ለመግለጽ ደብረ ሳሌም መድኃኔዓለም መጥምቁ ዮሐንስ ወአቡነ አረጋዊ ተብሎ ተሰይሟል። በመምህር ይተዳደራል።



የምዕራፊ ቅዱሳን ፊሊግ ሕይወት  
አቡነ ገብረ መንፈስ ቅዱስ ቤተክርስቲያን (ገዳም) (ሳሪስ)  
ከ1974 - 1991 = የ17 ዓመት ታሪክ

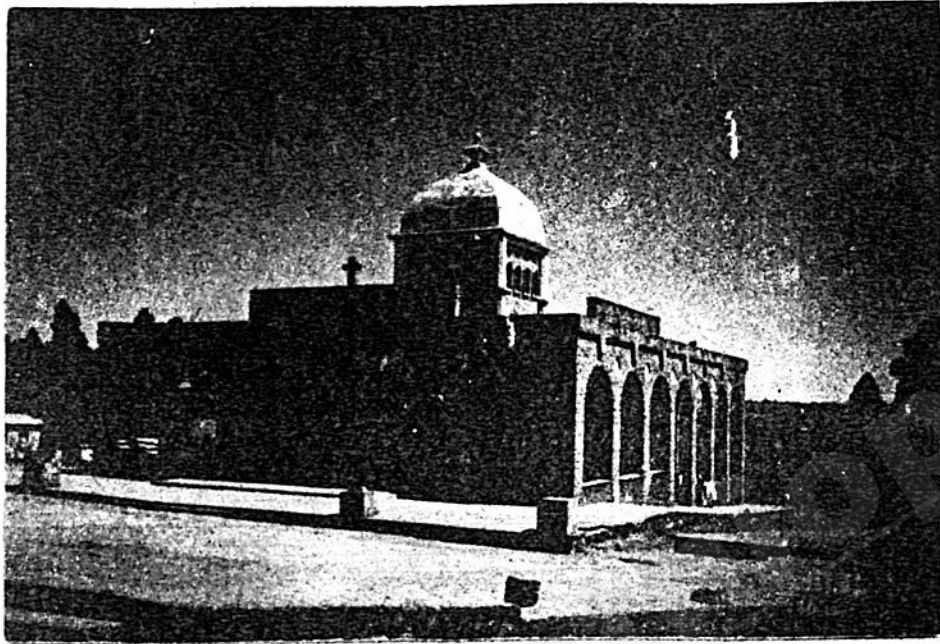

ይህ በአዲስ አበባ ከተማ በከፍተኛ 19 ከበሌ 55 ባሌና አርሲ መገቢያ ሳሪስ አካባቢ የሚገኘው የምዕራፊ ቅዱሳን ፊሊግ ሕይወት አቡነ ገብረ መንፈስ ቅዱስ ገዳም ነው። በስተደቡብ አቀጣጫ የሚገኝ ሲሆን ከመንበረ ፓትርያሪክ ጠቅላይ ጽ/ቤት የ11.3 ኪ.ሜ. ርቀት አለው። ገዳሙ በ1974 ተመስርቶ መንፈሳዊ አገልግሎት እያበረከተ ነው። ገዳሙ በመምህር ይተዳደራል።

የመካኒ ቅዱሳን ኢያቄም ወሃና ቤተክርስቲያን  
(ደብር)  
ከ1976 - 1991 = የ15 ዓመት ታሪክ



ይህ በአዲስ አበባ ከተማ በከፍተኛ 1 ልዩ ቀበሌ 02 መገናኛን ልልፎ ከተቤ መስመር ላይ 65 ቁጥር ማዘሪያ የሚገኘው የመካኒ ቅዱሳን ኢያቄም ወሃና ቤተክርስቲያን ነው። በስተምስራቅ አቀጣጫ የሚገኝ ሲሆን ከመንበረ ፓትርያሪክ ጠቅላይ ጽ/ቤት በ9.2 ኪሜ. ርቀት ላይ ይገኛል። በ1976 ተመስርቶ ረጅም እድሜን አስቆጥሯል። መካኒ ቅዱስን ተብሎ የተሰየመው መካኒ ሲል ቦታ ነው። ኢያቄምና ሃና ቅዱሳን በመሆናቸው የቅዱሳን ቦታ ብሎ ለመገለጽ ነው። ደብሩ በመምህር





የምዕራፊ ቀዳሳን አቡነ አረጋዊ ቤተክርስቲያን  
(ገዳም)

ከ1978 - 1991 = የ13 ዓመት ታሪክ



ይህ በአዲስ አበባ ከተማ በከፍተኛ 19 ቀበሌ 55 ሳሪስ አቦ ቤተክርስቲያን ውስጥ የሚገኘው የምዕራፊ ቀዳሳን አቡነ አረጋዊ ቤተክርስቲያን ነው። በስተደቡብ አቀጣጫ የሚገኝ ሲሆን ከመንበረ ፓትርያሪክ ጠቅላይ ጽ/ቤት በ11.5 ኪሎ ሜትር ርቀት ላይ ይገኛል። በ1978 ተመስርቶ መንፈሳዊ አገልግሎት እያበረከተ ነው። ገዳሙ በምዕራፊ ቀዳሳን ፊልገ ሐይወት አቡነ ገብረ መንፈስ ቀዳስ ቤተክርስቲያን ሰበካ ስር ይተዳደራል።

የደብረ ምጥማቅ ሐዋርያው ፊሊጶስ ቤተክርስቲያን  
(ደብር)

ከ1979 - 1991 = የ12 ዓመት ታሪክ

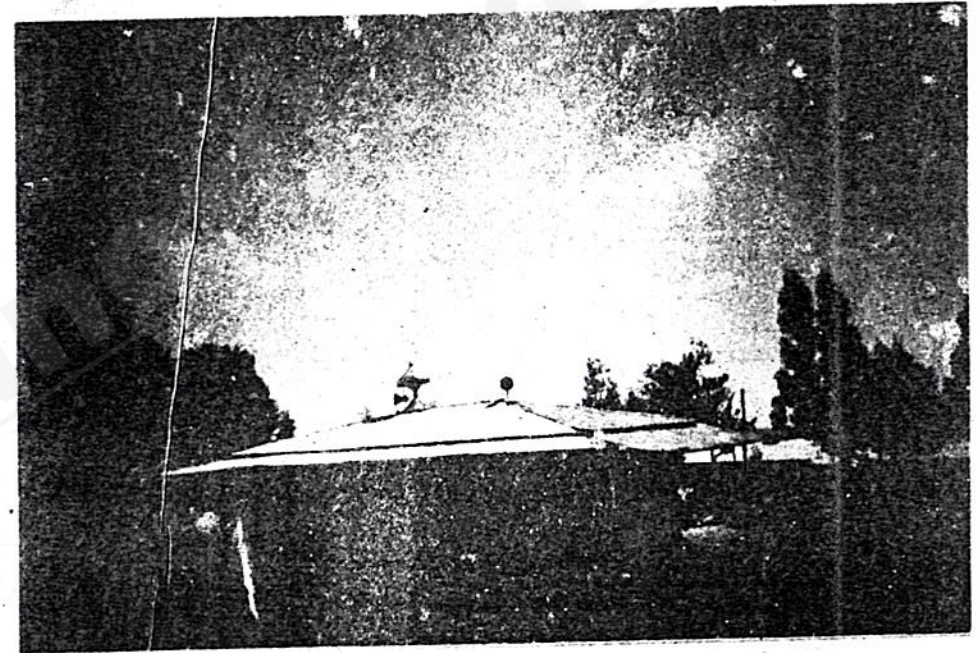

ይህ በአዲስ አበባ ከተማ በከፍተኛ 25 ቀበሌ 04 ኮልፌ አጠና ተራ ማዶ የሚገኘው የደብረ ምጥማቅ ሐዋርያው ቀዳስ ፊሊጶስ ቤተክርስቲያን ነው። በስተምዕራብ አቀጣጫ የሚገኝ ሲሆን ከመንበረ ፓትርያሪክ ጠቅላይ ጽ/ቤት በ8.3 ኪሎ ሜትር ርቀት ላይ ይገኛል። በ1979 ተመስርቶ መንፈሳዊ አገልግሎት እያበረከተ ነው። ደብሩ በመምህር ደተዳደራል።



የደብረ መንክራት ተ/ሃይማኖት ቤተክርስቲያን  
(ደብር)

ከ1979 - 1991 = የ12 ዓመት ታሪክ

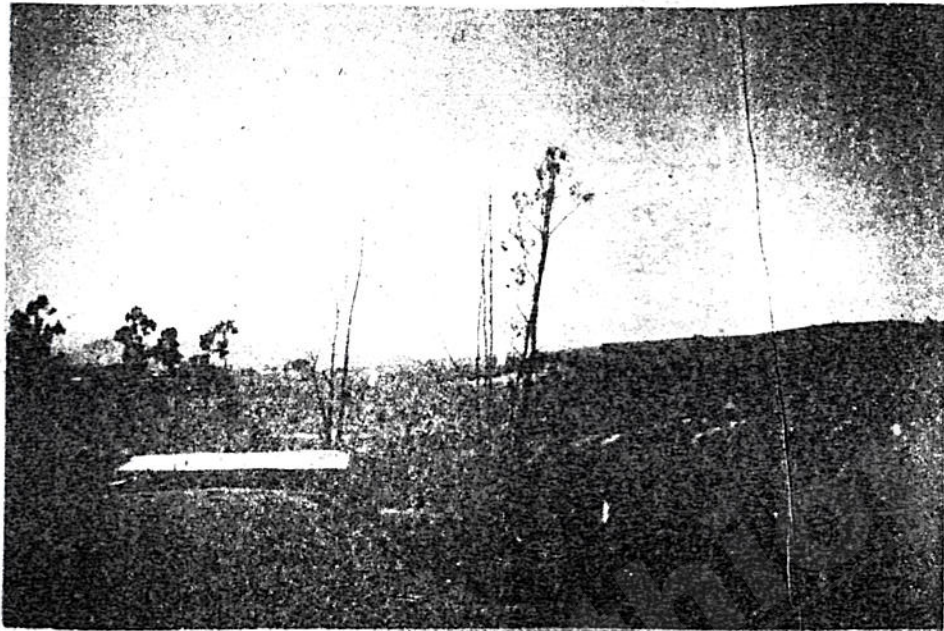

ይህ በአዲስ አበባ ከተማ በከፍተኛ 16 ቀበሌ 07 ከፊሊጊዎች ቤተክርስቲያን ማዶ የሚገኘው የደብረ መንክራት ተ/ሃይማኖት ቤተክርስቲያን ነው። በስተምዕራብ አቀጣጫ የሚገኝ ሲሆን ከመንበረ ፓትርያሪክ ጠቀላይ ጽ/ቤት በ10.6 ኪ.ሎ. ሜትር ርቀት ላይ ይገኛል። በ1979 ተመስርቶ መንፈሳዊ አገልግሎት እያበረከተ ነው። በመምህር ይተዳደራል።

የደብረ ይድራስ ቀዳስ ጊዮርጊስ ቤተክርስቲያን  
ቤተክርስቲያን (ደብር)

ከ1981 - 1991 = የ10 ዓመት ታሪክ



ይህ በአዲስ አበባ ከተማ በከፍተኛ 24 ቀበሌ 14 59 ቁጥር ማዘሪያ አውግስታ ሸሚዝ ፋብሪካ አካባቢ የሚገኘው የደብረ ይድራስ ቀዳስ ጊዮርጊስ ቤተክርስቲያን ነው። በስተደቡብ አቀጣጫ የሚገኝ ሲሆን ከመንበረ ፓትርያሪክ ጠቀላይ ጽ/ቤት በ10.5 ኪ.ሜ. ርቀት ላይ ይገኛል። በ1981 ተመስርቶ መንፈሳዊ አገልግሎት እያበረከተ ነው። ደብረ ይድራስ ተብሎ የተሰየመው ይድራስ የተራራ ስም ሲሆን ይህም የቀዳስ ጊዮርጊስን አጽም አቃጥለው ፈጭተው በይድራስ ተራራ ላይ በተነወታል። ደብሩ ደብረ ይድራስ ተብሎ ተሰይሟል። በመምህር ይተዳደራል።



የደብረ ትጉሃን ቅዱስ ሚካኤል ቤተክርስቲያን

(ደብር) (ላፍቶ)

ከ1983 - 1991 = የ8 ዓመት ታሪክ

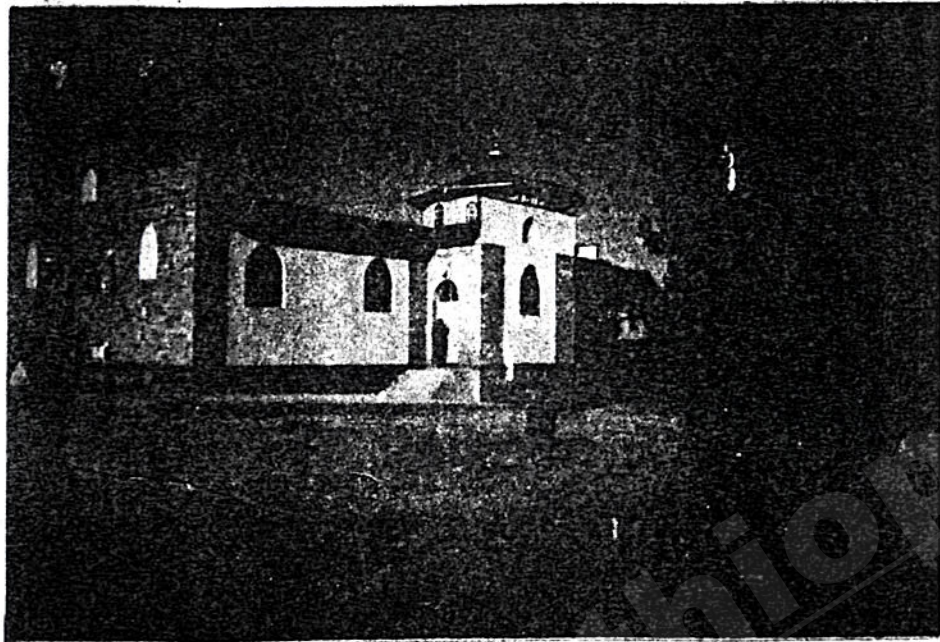

ይህ በአዲስ አበባ ከተማ በከፍተኛ 19 ቀበሌ 58 ከብሔረ ጽጌ ማርያም ማዶ ጋራው ላይ የሚገኘው የደብረ ትጉሃን ቅዱስ ሚካኤል ቤተክርስቲያን ነው። በስተደቡብ አቅጣጫ የሚገኝ ሲሆን ከመንበረ ፓትርያሪክ ጠቅላይ ጽ/ቤት በ13.8 ኪ.ሜ. ርቀት ላይ ይገኛል። ደብሩ በ1983 ተመስርቶ መንፈሳዊ አገልግሎት እየበረከተ ነው። ደብረ ትጉሃን ሲል መላእክት ለምስጋናና የሰው ልጆችን ለመጠበቅ የተገነባ በመሆኑና ደብረ ትጉሃን ተብሎ ተሰይሟል። ደብሩ በመምህር ይተዳደራል።

የደብረ ምሕረት ኪዳነ ምሕረት ቤተክርስቲያን

(ደብር) (የገ)

ከ1983 - 1991 = የ8 ዓመት ታሪክ



ይህ በአዲስ አበባ ከተማ በከፍተኛ 16 ቀበሌ 22 ከተቤ ብረታ ብረት 4-ብረን ጆርባ የምትገኘው የደብረ ምሕረት ኪዳነ ምሕረት ቤተክርስቲያን ነው። በስተምስራቅ አቅጣጫ የሚገኝ ሲሆን ከመንበረ ፓትርያሪክ ጠቅላይ ጽ/ቤት የ11.5 ኪ.ሜ. ርቀት ላለው። በ1983 ተመስርቶ መንፈሳዊ አገልግሎት እየበረከተ ነው። ደብረ ምሕረት የተባለው ኪዳነ ምሕረት የምሕረት ቃል ኪዳን ስለተሰጠ ለመግለጽ ደብሩ ደብረ ምሕረት ኪዳነ ምሕረት ተብሏል። በመምህር ይተዳደራል።



የገዳመ ኢየሱስ ቤተክርስቲያን (ገዳም)

ከ1983 - 1991 = የ8 ዓመት ታሪክ



ይህ በአዲስ አበባ ከተማ በከፍተኛ 24 ቀበሌ 12 ከአማኑኤል ቤተክርስቲያን ወንዙን ማዶ አልፎ የሚገኘው የገዳመ ኢየሱስ ቤተክርስቲያን ነው። በስተደቡብ አቀጣጫ የሚገኝ ሲሆን ከመንበረ ፓትርያሪክ ጠቀላይ ጽ/ቤት የ7.8 ኪ.ሜ. ርቀት አለው። ገዳሙ በ1983 ተመስርቶ መንፈሳዊ አገልግሎት እያበረከተ ነው። ገዳሙ በመምህር ደተዳደራል።

የደብረ ፀሐይ ቅዱስ ጊዮርጊስ ቤተክርስቲያን

(ደብር) (ፈረንሳይ)

ከ1983 - 1991 = 8 ዓመት



ይህ በአዲስ አበባ ከተማ በከፍተኛ 12 ቀበሌ 12 ከፈረንሳይ ኤምባሲ በላይ የሚገኘው የደብረ ፀሐይ ጊዮርጊስ ቤተክርስቲያን ነው። በስተ ሰሜን አቀጣጫ የሚገኝ ሲሆን ከመንበረ ፓትርያሪክ ጠቀላይ ጽ/ቤት በ8.9 ኪ.ሜ. ርቀት ላይ ይገኛል። ደብሩ በ1983 ተመስርቶ መንፈሳዊ አገልግሎት እየሰጠ ነው። ደብሩ በመምህር ደተዳደራል።



የቤዛ ብዙኃን ኪዳነ ምሕረት ቤተክርስቲያን  
(ደብር) (ገፋ)

ከ1984 - 1991 = 7 ዓመት

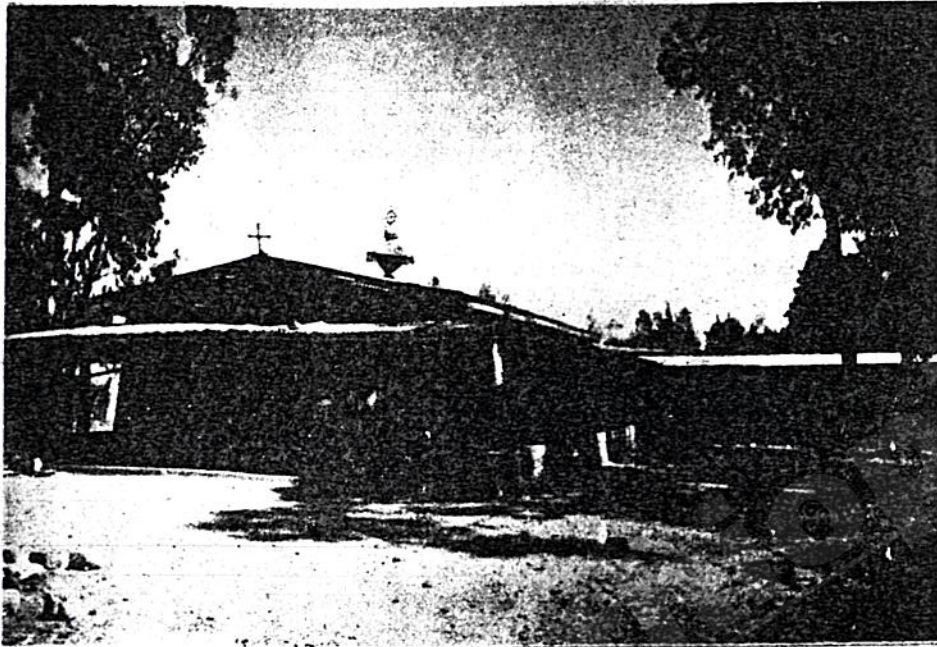

ይህ በአዲስ አበባ ከተማ በከፍተኛ 20 ቀበሌ 51 ገፋ ካምፕ ሰፈር በተለምዶ ተገራ ሰፈር ተብሎ በሚጠራው አካባቢ የሚገኘው የቤዛ ብዙኃን ኪዳነ ምሕረት ቤተክርስቲያን ነው። በስተደቡብ አቀጣጫ የሚገኝ ሲሆን ከመንበረ ፓትርያሪክ ጠቀላይ ጽ/ቤት የ13 ኪ.ሜ. ርቀት አለው። በ1984 ተመስርተ መንፈሳዊ አገልግሎት እየሰጠ ነው። ቤዛ ብዙኃን ተብሎ ደብሩ የተሰየመው ኪዳነ ምሕረት በተሰጣት ቃል ኪዳነ ለብዙዎች ቤዛ ናትኖረው። ደብሩ በመምህር ይተዳደራል።

የምዕራፊ ጳድቃን አቡነ ገብረ መንፈስ ቀዱስ ቤተክርስቲያን  
(ደብር) (መካኒሳ)

ከ1984 - 1991 = 7 ዓመት

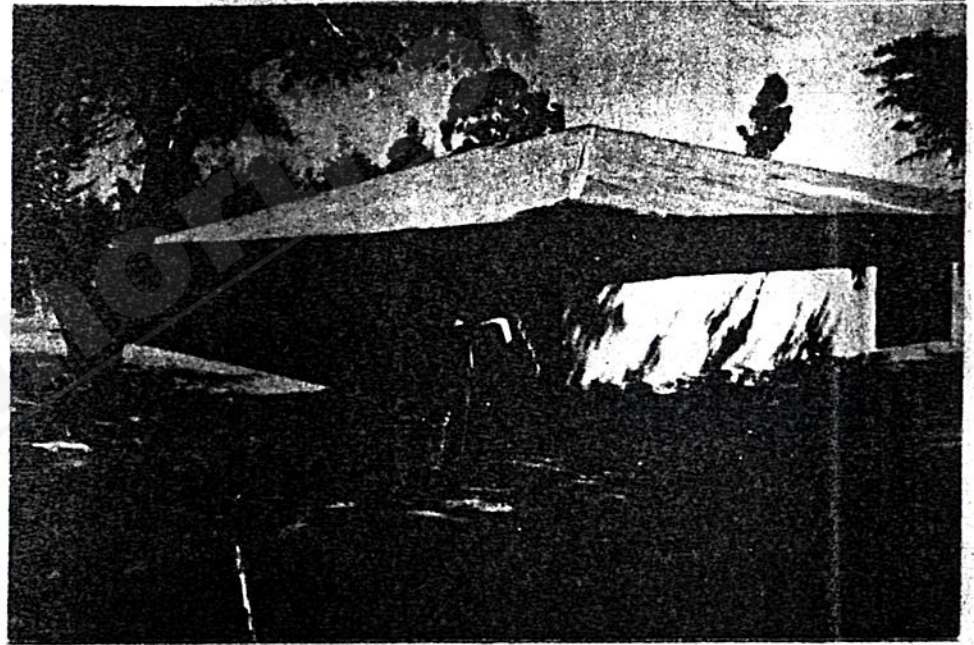

ይህ በአዲስ አበባ ከተማ በከፍተኛ 23 ቀበሌ 15 5 ቁጥር ማዘሪያ መካኒሳ አካባቢ የሚገኘው የምዕራፊ ጳድቃን አቡነ ገብረ መንፈስ ቀዱስ ቤተክርስቲያን ነው። በስተደቡብ አቀጣጫ የሚገኝ ሲሆን ከመንበረ ፓትርያሪክ ጠቀላይ ጽ/ቤት በ8.5 ኪ.ሜ. ርቀት ላይ ይገኛል። በ1984 ዓ.ም. ተመስርተ መንፈሳዊ አገልግሎት እየበረከተ ነው። ደብሩ በመምህር ይተዳደራል።



ፍፍተ ቤተክርስቲያን

የደብረ መድኃኒት መድኃኔዓለም ቤተክርስቲያን  
(ደብር) (የልደታ)

ከ1985 - 1991 = 6 ዓመት

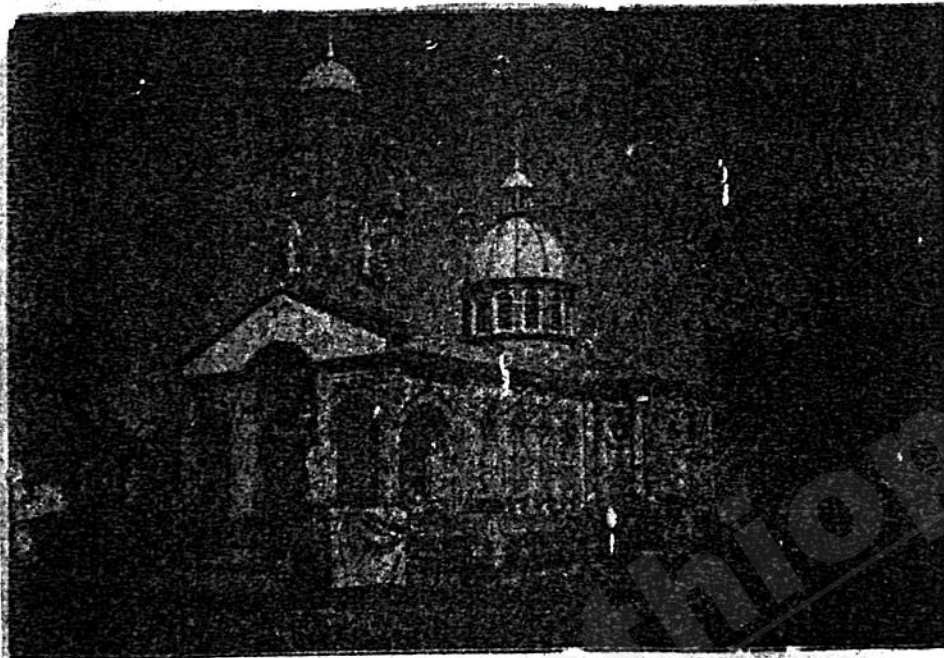

ይህ በሉዊስ አበበ ከተማ በከፍተኛ 22 ቀበሌ 04 ልደታ ቤተክርስቲያን ገቢ ውስጥ የሚገኘው የደብረ መድኃኒት መድኃኔዓለም ቤተክርስቲያን ነው። በስተደቡብ አቀጣጫ የሚገኝ ሲሆን ከመንበረ ፓትርያሪክ ጠቀላይ ጽ/ቤት በ6.8 ኪ.ሜ. ርቀት ላይ ይገኛል። በ1985 ተመስርቶ መንፈሳዊ አገልግሎት እየበረከተ ነው። ደብሩ በማንደረ ስብሐት ልደታ ቤተክርስቲያን ስበካ ስር ይተገባል።

ፍፍተ ቤተክርስቲያን

የደብረ ምጽላል እግዚአብሔር አብ ቤተክርስቲያን  
(ደብር)

ከ1985 - 1991 = 6 ዓመት

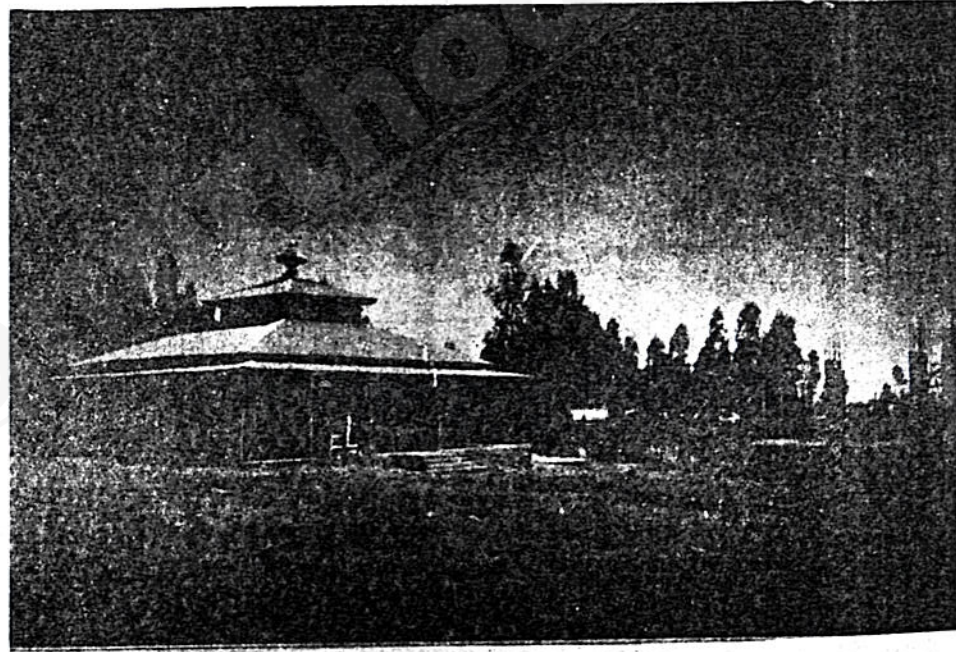

ይህ በሉዊስ አበበ ከተማ በከፍተኛ 17 ቀበሌ 21 መገናኛን አልፎ ለምለም ሜዳ ሰፈር የሚገኘው የደብረ ምጽላል እግዚአብሔር አብ ቤተክርስቲያን ነው። በስተምስራቅ አቀጣጫ የሚገኝ ሲሆን ከመንበረ ፓትርያሪክ ጠቀላይ ጽ/ቤት በ12.1 ኪ.ሜ. ርቀት ላይ ይገኛል። በ1985 ዓ.ም. ተመስርቶ መንፈሳዊ አገልግሎት እየበረከተ ነው። ደብሩ ደብረ ምጽላል ተብሎ የተሰየመው ምጽላል ማለት መጠጊያ ማለት መሸሸጊያ ሲሆን ይኸውም ልዑል እግዚአብሔር የሁሉ መጠለያ ነውና ነው። ደብሩ በመምህር ይተገባል።



ፍፍተ ቤተክርስቲያን

የአንቀጾ ምሕረት ኪዳነ ምሕረት ቤተክርስቲያን  
(ደብር)

ከ1985 - 1991 = 6 ዓመት

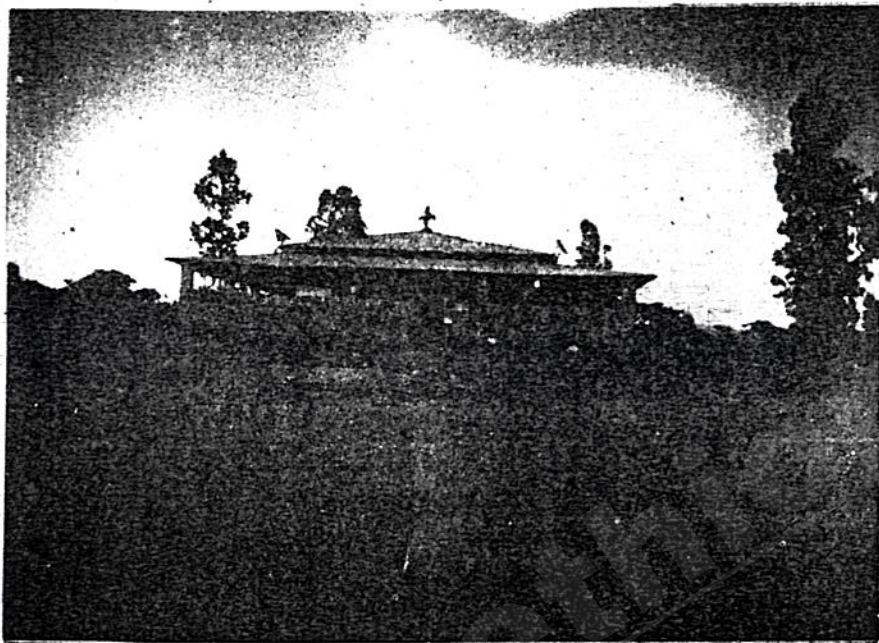

ይህ በአዲስ አበባ ከተማ በከፍተኛ 24 ቀበሌ 15 አዞር ጤና በተለምዶ ከምቤ ሰፈር ተብሎ በሚጠራው አካባቢ የሚገኘው የአንቀጾ ምሕረት ኪዳነ ምሕረት ቤተክርስቲያን ነው። በስተደቡብ አቀጣጫ የሚገኝ ሲሆን ከመንበረ ፓትርያሪክ ጠቀላይ ጽ/ቤት በ13 ኪ.ሜ. ርቀት ላይ ይገኛል። በ1985 ተመስርቶ አገልግሎት እየበረከተ ነው። ደብሩ በመምህር ይተዳደራል።

ፍፍተ ቤተክርስቲያን

የደብረ ገነት ቅዱስ ሚካኤል ቤተክርስቲያን  
(ደብር) (መካኒሣ)

ከ1985 - 1991 = 6 ዓመት



ይህ በአዲስ አበባ ከተማ በከፍተኛ 23 ቀበሌ 14 መካኒሣ ሰፈር የሚገኘው የደብረ ገነት ቅዱስ ሚካኤል ቤተክርስቲያን ነው። በስተደቡብ አቀጣጫ የሚገኝ ሲሆን ከመንበረ ፓትርያሪክ ጠቀላይ ጽ/ቤት የ11.1 ኪ.ሜ. ርቀት አለው። ደብሩ በ1985 ዓ.ም. ተመስርቶ መንፈሳዊ አገልግሎት እየበረከተ ነው። በመምህር ይተዳደራል።



የደብረ ጽባህ ቅዱስ ሚካኤል ብተክርስቲያን

(ደብር) (ሣጠራው)

ከ1986 - 1991 = 5 ዓመት

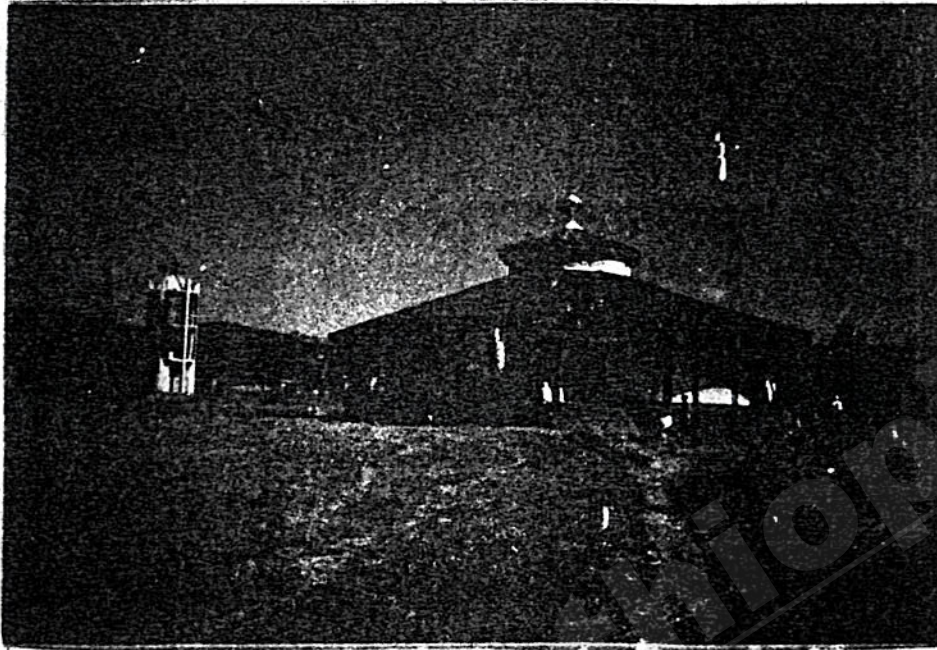

ይህ በአዲስ አበባ ከተማ በከፍተኛ 28 ቀበሌ 01 ልዩ ከሲቪል ስርቤስ ኮሌጅ አልፎ ሲ-ኤም-ሲ ሳይደርስ ከአስፋልት ማዶ የሚገኘው የደብረ ጽባህ ቅዱስ ሚካኤል ቤተክርስቲያን ነው። በስተምስራቅ አቀጣጫ የሚገኝ ሲሆን ከመንበረ ፓትርያሪክ ጠቅላይ ጽ/ቤት የ12 ኪ.ሜ. ርቀት አለው። በ1986 ዓ.ም. ተመስርቶ መንፈሳዊ አገልግሎት እያበረከተ ነው። ደብሩ በመምህር ደተዳደራል።

የደብረ ገነት ቅዱስ ገብርኤል ቤተክርስቲያን

(ደብር) (ቃሊት)

ከ1986 - 1991 = 5 ዓመት



ይህ በአዲስ አበባ ከተማ በከፍተኛ 27 ቀበሌ 11 ቃሊት ክራውን ሆቴል አጠገብ የሚገኘው የደብረ ገነት ቅዱስ ገብርኤል ቤተክርስቲያን ነው። በስተደቡብ አቀጣጫ የሚገኝ ሲሆን ከመንበረ ፓትርያሪክ ጠቅላይ ጽ/ቤት የ19.5 ኪ.ሜ. ርቀት አለው። በ1986 ዓ.ም. ተመስርቶ መንፈሳዊ አገልግሎት እያበረከተ ነው። ደብሩ በመምህር ደተዳደራል።



የደብረ ዕንቁ ልደታ ማርያም ቤተክርስቲያን  
(ደብር)

ከ1986 1991 = 5 ዓመት

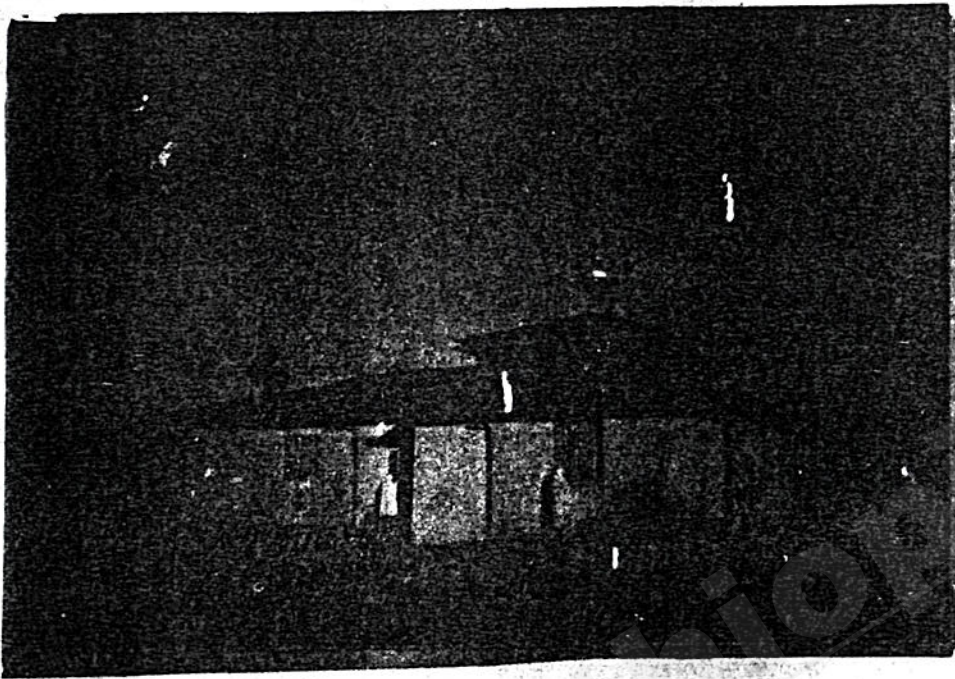

ይህ በአዲስ አበባ ከተማ በከፍተኛ 12 ቀበሌ 21 ከራሺያ ኤምባሲ ጀርባ ጋራው ላይ የሚገኘው የደብረ ዕንቁ ልደታ ማርያም ቤተክርስቲያን ነው። በስተሰሜን አቀጣጫ የሚገኝ ሲሆን ከመንበረ ፓትርያሪክ ጠቀላይ ጽ/ቤት የ6 ኪ.ሜ. ርቀት አለው። በ1986 ዓ.ም. ተመስርቶ መንፈሳዊ አገልግሎት እያበረከተ ነው። ደብሩ በመምህር ይተዳደራል።

የደብረ ገነት ፋሪ ዕንቁ ገብርኤል ቤተክርስቲያን  
(ደብር)

ከ1986 - 1991 = 5 ዓመት

ይህ ከአዲስ አበባ ከተማ ወጣ ገሎ በገበሬ ማኅበር ክልል ውስጥ የሚገኘው የደብረ ገነት ዕንቁ ገብርኤል ቤተክርስቲያን ነው። በስተደቡብ አቀጣጫ የሚገኝ ሲሆን ከመንበረ ፓትርያሪክ ጠቀላይ ጽ/ቤት በ24 ኪ.ሜ. ርቀት ላይ ይገኛል። በ1986 ዓ.ም. ተመስርቶ መንፈሳዊ አገልግሎት እያበረከተ ነው። ደብሩ በመምህር ይተዳደራል።



የብሔረ ጽጌ ማርያም ቤተክርስቲያን (ደብር)

ከ1986 - 1991 = 5 ዓመት

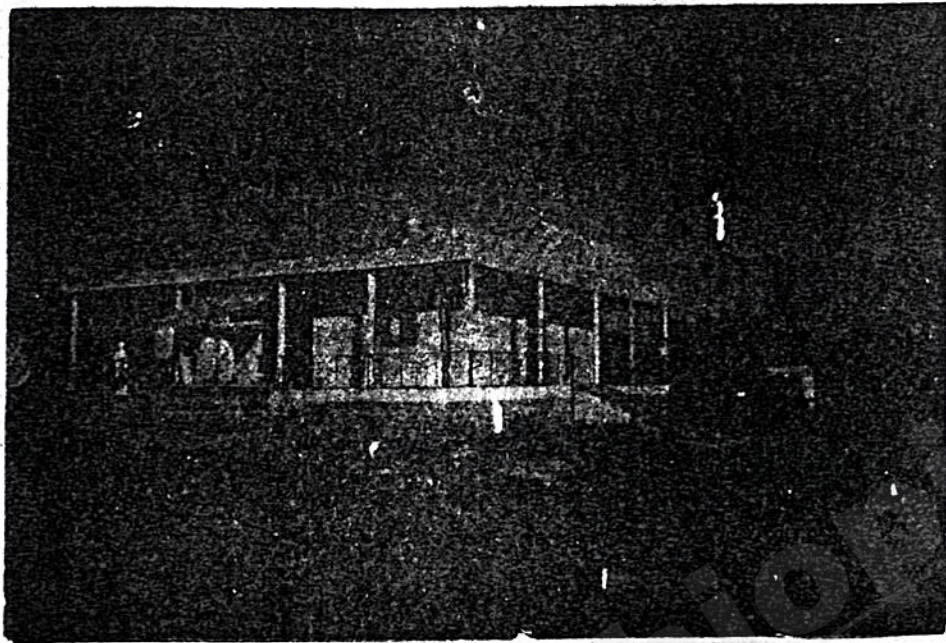

ይህ በአዲስ አበባ ከተማ በከፍተኛ 19 ቀበሌ 57 ከብሔረ ጽጌ መኖሪያ በስተቀኝ አካባቢ የሚገኘው የብሔረ ጽጌ ማርያም ቤተክርስቲያን ነው። በስተደቡብ አቀጣጫ የሚገኝ ሲሆን ከመንበረ ፓትርያሪክ ጠቅላይ ጽ/ቤት በ11.3 ኪ.ሜ. ርቀት ላይ ይገኛል። በ1986 ዓ.ም. ተመስርቶ መንፈሳዊ አገልግሎት እያበረከተ ነው። ብሔረ ጽጌ ማለት የአበባ ሀገር የልምላሜ ሀገር ለማለት ብሔረ ጽጌ ተብሏል። ደብሩ በመምህር ይተዳደራል

የምሥራቅ ፀሐይ ቀዳስ ገብርኤል ቤተክርስቲያን

(ደብር) (መካኒህ)

ከ1986 - 1991 = 5 ዓመት

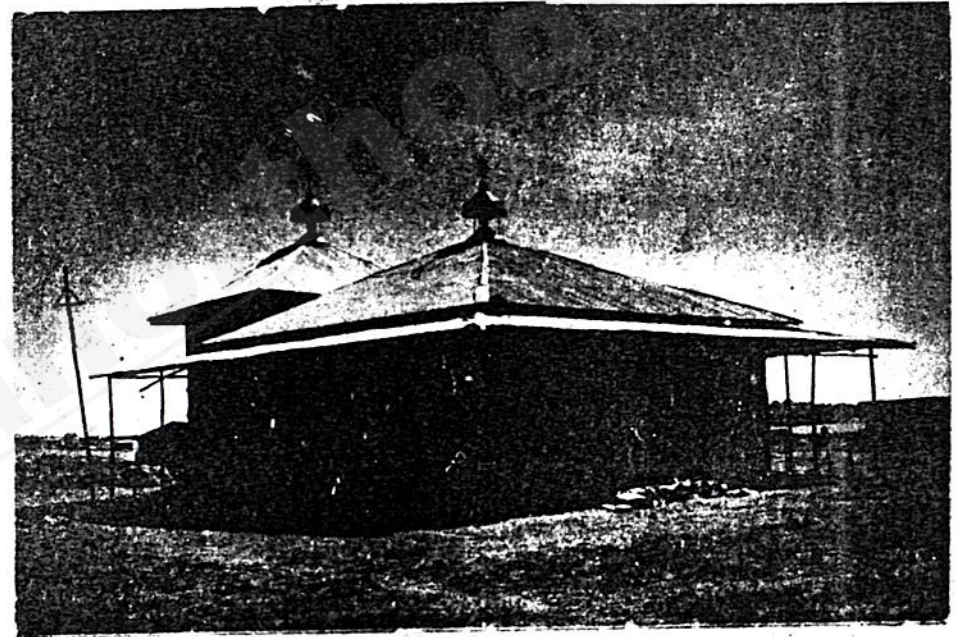

ይህ በአዲስ አበባ ከተማ በከፍተኛ 23 ቀበሌ 14 መካኒህ ክፍለ ስፈር ተብሎ በሚጠራው አካባቢ የሚገኘው የምሥራቅ ፀሐይ ቀዳስ ገብርኤል ቤተክርስቲያን ነው። በስተደቡብ አቀጣጫ የሚገኝ ሲሆን መንበረ ፓትርያሪክ ጠቅላይ ጽ/ቤት በ13.4 ኪ.ሜ. ርቀት ላይ ይገኛል። በ1986 ዓ.ም. ተመስርቶ መንፈሳዊ አገልግሎት እያበረከተ ነው። ደብሩ በመምህር ይተዳደራል።



የወይብላ ማርያም ቤተክርስቲያን (ደብር)

ከ1987 - 1991 = 4 ዓመት



ይህ በአዲስ አበባ ከተማ በከፍተኛ 24 ቀበሌ 17 ከቀራንዮ መድኃኔዓለም ቤተክርስቲያን በላይ 37 ቁጥር ማዞሪያ አካባቢ የሚገኘው የወይብላ ማርያም ቤተክርስቲያን ነው። በስተምዕራብ አቀጣጫ የሚገኝ ሲሆን ከመንበረ ፓትሪያርክ ጠቅላይ ጽ/ቤት በ11 ኪ.ሜ. ርቀት ላይ ይገኛል። ደብሩ በ1987 ተመስርቶ መንፈሳዊ አገልግሎት በማበርከት ላይ ይገኛል። ወይብላ ተብሎ የተሰየመው እመቤታችን የሁሉንም ልመና በመስማት እሺ ብላ ተቀብላ በአፋጣኝ ስለምትሰማ ወይብላ ማርያም ተብላ ደብሯ ተሰየመች። ደብሩ በመምህር ይተዳደራል።

የደብር ቀዳስ ደብረ ቀርጫሎስ ካራአሎ መድኃኔዓለም ወአቡነ ገራማ ቤተክርስቲያን (ገዳም)

ከ1988 - 1991 = 3 ዓመት

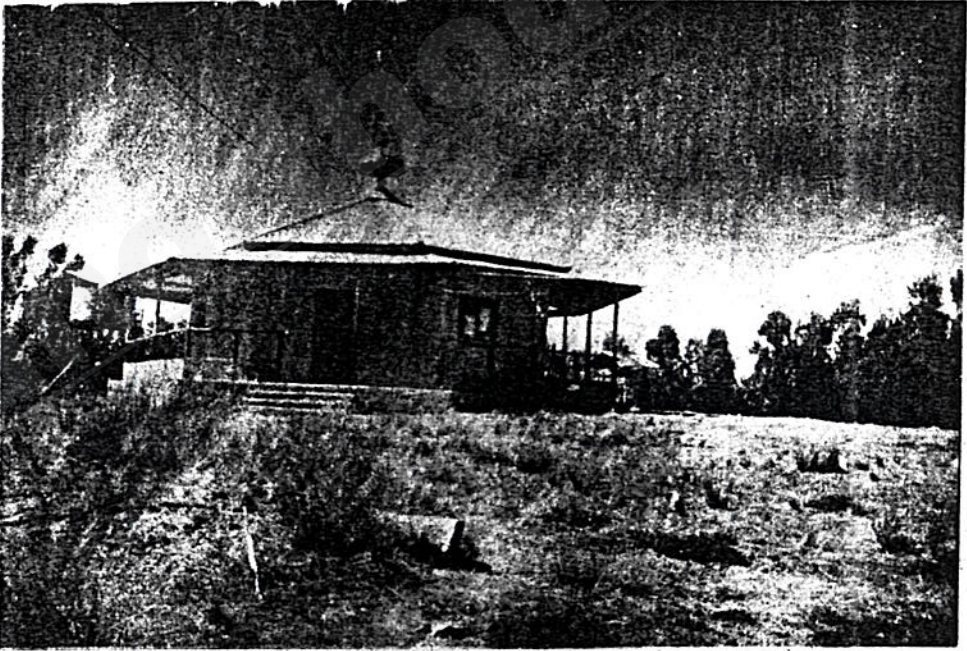

ይህ በአዲስ አበባ ከተማ በከፍተኛ 28 ቀበሌ 03 40 ቁጥር ማዞሪያ ወደ ደብረ ብርሃን መስመር አካባቢ የሚገኘው የደብረ ቀርጫሎስ መድኃኔዓለም ወአቡነ ገራማ ገዳም ነው። በስተምስራቅ አቀጣጫ የሚገኝ ሲሆን ከመንበረ ፓትሪያርክ ጠቅላይ ጽ/ቤት 17 ኪ.ሜ. ርቀት ላይ ይገኛል። ገዳሙ በ1988 ዓ.ም. ተመስርቶ መንፈሳዊ አገልግሎት እያበረከተ ነው። ገዳሙ በመምህር ይተዳደራል።



የሐመረ ወርቅ ማርያም ቤተክርስቲያን

(ደብር)

ከ1988 - 1991 = 3 ዓመት

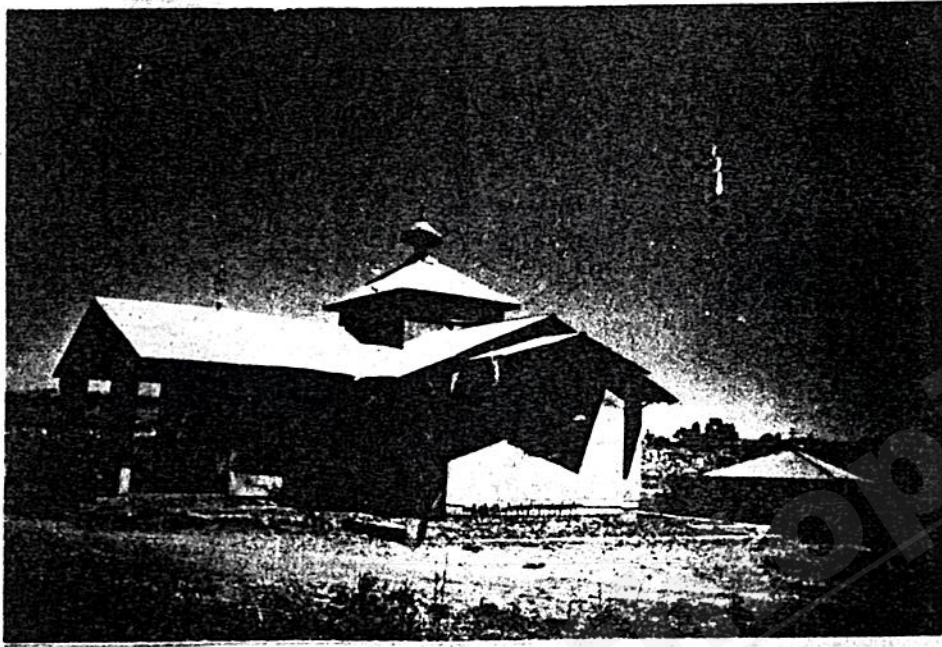

ይህ በአዲስ አበባ ከተማ በከፍተኛ 19 ቀበሌ 59 ሣሪስ ማዶ ጥርብ ደንጋይ መሬልፈያው አካባቢ የሚገኘው የሐመረ ወርቅ ማርያም ቤተክርስቲያን ነው። በስተደቡብ አቀጣጫ የሚገኝ ሲሆን ከመንበረ ፓትርያሪክ ጠቅላይ ጽ/ቤት የ13 ኪ.ሜ. ርቀት አለው። በ1988 ዓ.ም. ተመስርቶ መንፈሳዊ አገልግሎት እያበረከተ ነው። ሐመረ ወርቅ ብሎ ሲል ሐመር መርከብ ሲሆን የአመቤታችን ምሳሌ ነው። ወርቁ በልጅ በኢየሱስ ክርስቶስ ይመሰላል። ደብሩ በመምህር ይተዳደራል።

የቀጨኔ ገብርኤል ቤተክርስቲያን (ደብር)

ከ19 - 1991

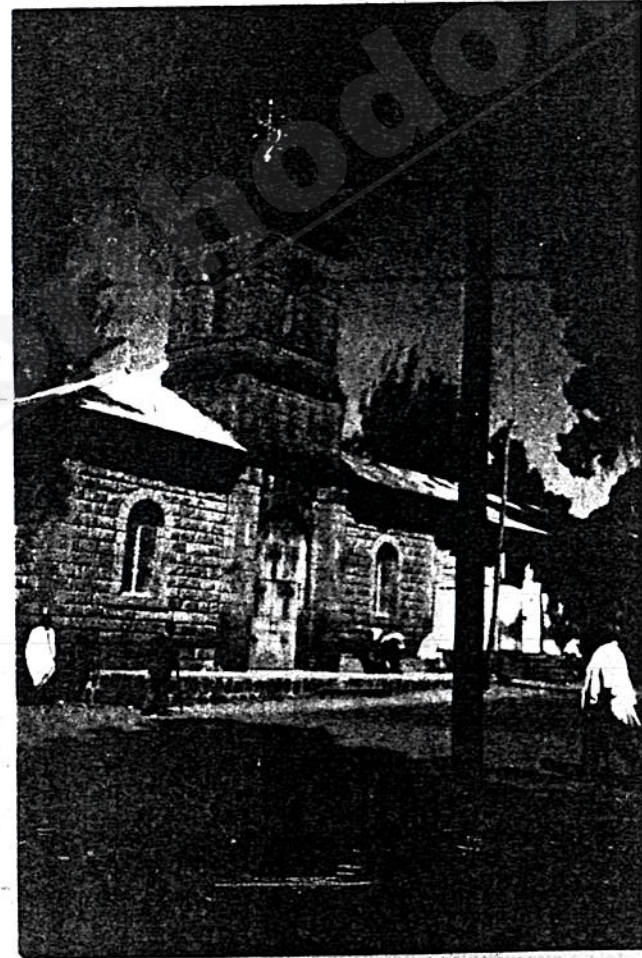

ይህ በአዲስ አበባ ከተማ በከፍተኛ 9 ቀበሌ 20 ቀጨኔ መድኃኒዓለም ግቢ ውስጥ የሚገኘው የቀጨኔ ገብርኤል ቤተክርስቲያን ነው። ደብሩ በስተሰሜን አቀጣጫ የሚገኝ ሲሆን ከመንበረ ፓትርያሪክ ጠቅላይ ጽ/ቤት በ6 ኪ.ሜ. ርቀት ላይ ይገኛል። በ19 ዓ.ም. ተመስርቶ መንፈሳዊ አገልግሎት እያበረከተ ነው። በደብረ ሰላም ቀጨኔ መድኃኒዓለም ሰባካ ስር ይተዳደራል።



የደብረ ምሕረት ቀዳስ ሚካኤል ቤተክርስቲያን

(ደብር) (ታጠቅ)

ከ1979 - 1991 = 17 ዓመት

ይህ በአዲስ አበባ ከተማ በከፍተኛ 24 ቀበሌ 19 ከወይብላ ማርያም ቤተክርስቲያን ማዶ በኩል አቀጣጫ የሚገኘው የደብረ ምሕረት ቀዳስ ሚካኤል ቤተክርስቲያን ነው። በስተምዕራብ አቀጣጫ የሚገኝ ሲሆን ከመንበረ ፓትርያሪክ ጠቅላይ ጽ/ቤት የ14 ኪ.ሜ. ርቀት አለው። በ1979 ዓ.ም. ተመስርቶ መንፈሳዊ አገልግሎት እያበረከተ ነው። ደብሩ በመምህር ይተዳደራል።

የተክለሃይማኖት ቤተክርስቲያን (ደብር)

(ጋራ ተክለሃይማኖት)

ከ1978 - 1991 = 13 ዓመት

ከዋሻው በ12ኛው ክፍለ ዘመን የነበረ ሲሆን ይህ አዲሱ ቤተክርስቲያን በቅርብ ጊዜ የተሠራ ነው።

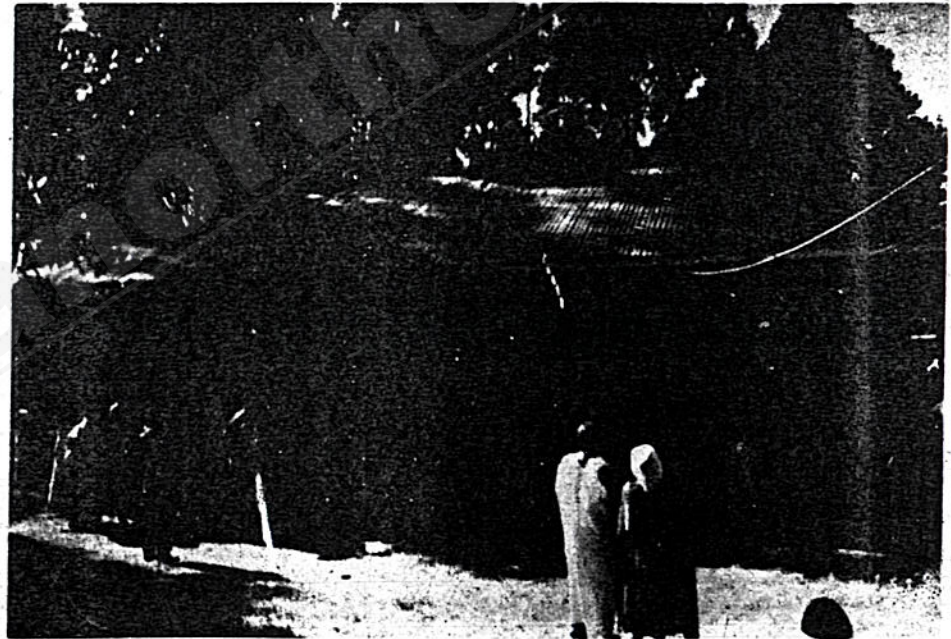

ይህ በአዲስ አበባ ከተማ በከፍተኛ 17 ቀበሌ 21 ከየካ ሚካኤል ጆርባ ጋራ ላይ የሚገኘው ተክለሃይማኖት ቤተክርስቲያን ነው። በስተምዕራብ አቀጣጫ ላይ የሚገኝ ሲሆን ከመንበረ ፓትርያሪክ ጠቅላይ ጽ/ቤት የ8 ኪ.ሜ. ርቀት አለው። ደብሩ በ1978 ዓ.ም. ተመስርቶ ረጅም እድሜን አስቆጥረው ከሚገኙት ጥንታዊያን ቤተክርስቲያን አንዱ ነው። ደብሩ በመምህር ይተዳደራል።



የደብረ ምሕረት ሚካኤል ቤተክርስቲያን  
(ደብር) (ከወህኒ ውጪ)

ከ1987 - 1991 = 2 ዓመት

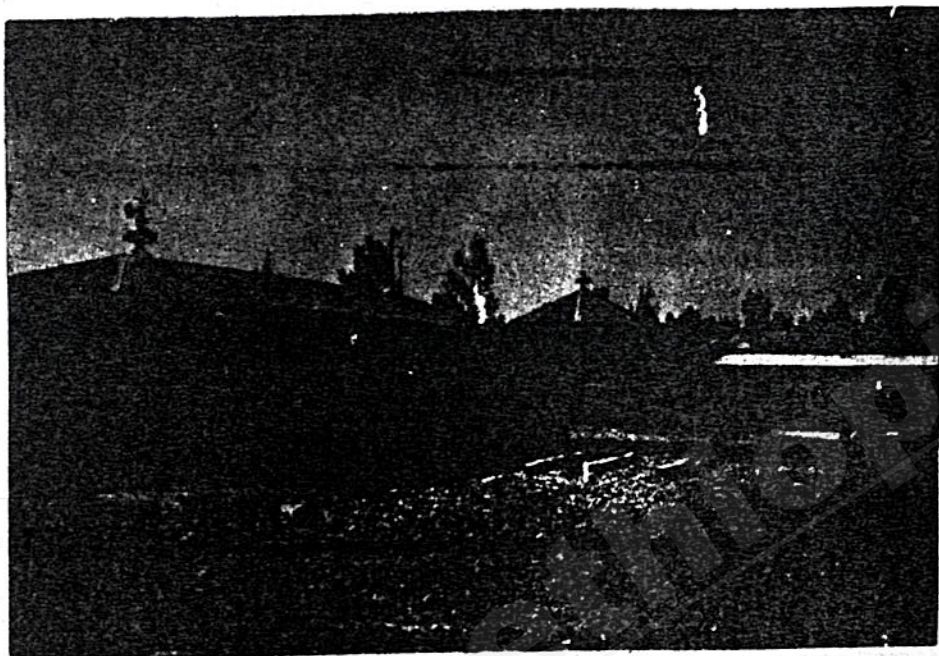

ይህ በአዲስ አበባ ከተማ በከፍተኛ 21 ቀበሌ 19 ከወህኒ ቤቱ ጀርባ የሚገኘው የደብረ ምሕረት ሚካኤል ቤተክርስቲያን ነው። ደብሩ በስተደቡብ አቀጣጫ የሚገኝ ሲሆን ከመንበረ ፓትርያሪክ ጠቀላይ ጽ/ቤት በ7.4 ኪ.ሜ. ርቀት ላይ ይገኛል። በ1989 ዓ.ም. ተመስርቶ መንፈሳዊ አገልግሎት እየበረከተ ነው ደብሩ በመምህር ይተዳደራል።

የካ ጋራ መድኃኔዓለም ቤተክርስቲያን  
(ደብር)

ከ1990 - 1991 = 1 ዓመት

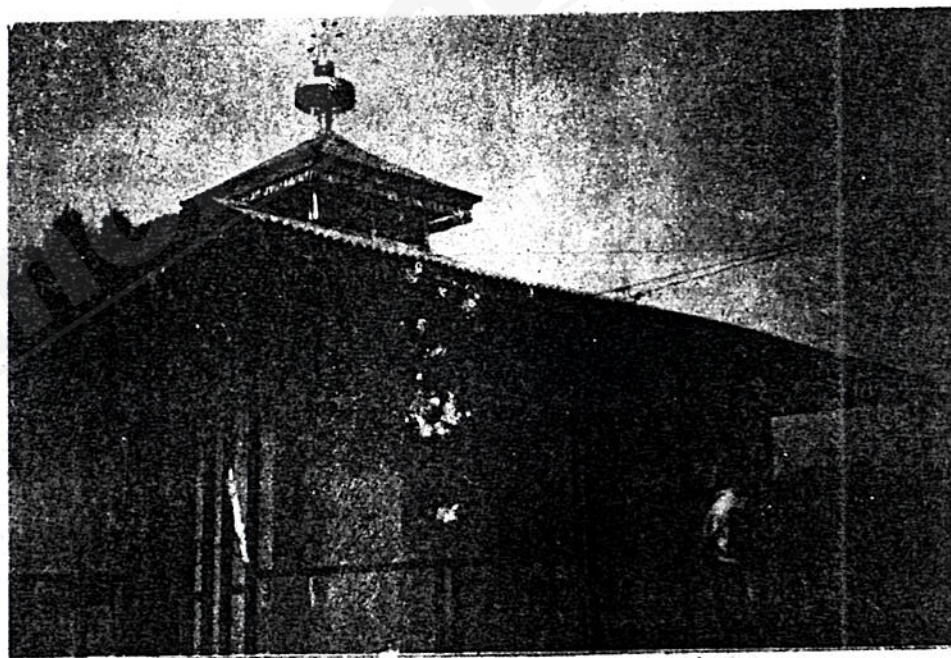

ይህ በአዲስ አበባ ከተማ በከፍተኛ 16 ቀበሌ 22 ከየካ ኪዳነ ምሕረት ማዶ ከተራራው ጫፍ ላይ የሚገኘው የመድኃኔዓለም ቤተክርስቲያን ነው። በስተምስራቅ አቀጣጫ የሚገኝ ሲሆን ከመንበረ ፓትርያሪክ ጠቀላይ ጽ/ቤት በ11 ኪ.ሜ. ርቀት ላይ ይገኛል። ደብሩ በ1990 ዓ.ም. ተመስርቶ መንፈሳዊ አገልግሎት እየበረከተ ነው። ደብሩ በመምህር ይተዳደራል።



የቦሌ ቡልቡላ ደብረ ገነት መድኃኔዓለም ቤተክርስቲያን  
(ደብር)

ከ1990 - 1991 = 1 ዓመት

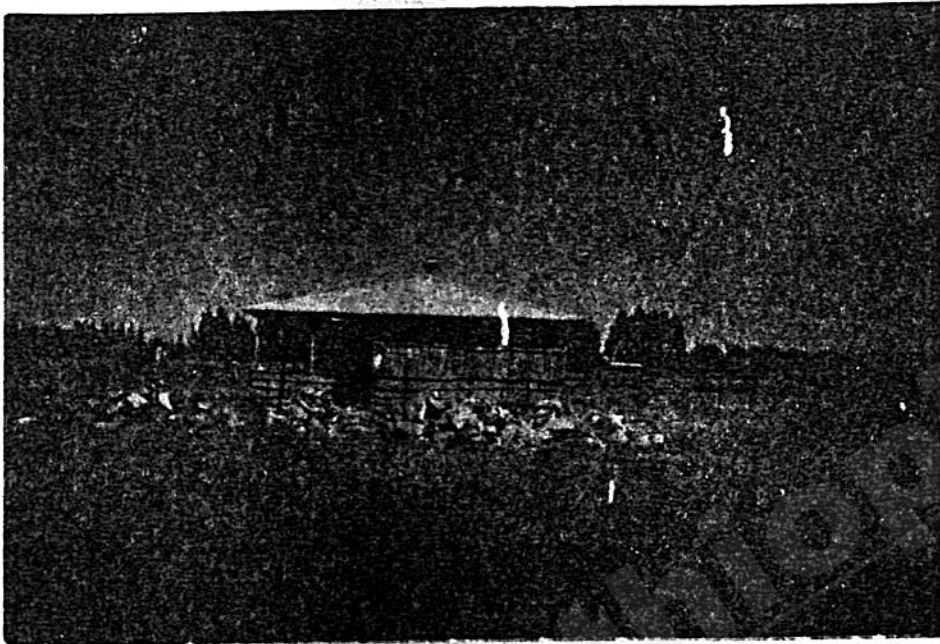

ይህ ከአዲስ አበባ ከተማ ወጣ ብሎ ገበሬ ማኅበር ውስጥ ቦሌ ቡልቡላ በሚባለው አካባቢ የሚገኘው የደብረ ገነት መድኃኔዓለም ቤተክርስቲያን ነው። ደስተደቡብ አቀጣጫ የሚገኝ ሲሆን ከመንበረ ፓትርያሪክ ጠቀላይ ጽ/ቤት በ13 ኪ.ሜ. ርቀት ላይ ይገኛል። በ1990 ዓ.ም. ተመስርቶ መንፈሳዊ አገልግሎት እየሰጠ ነው። ደብሩ በመምህር ይተዳደራል።

ማጠቃለያ

ሁሉ በእርሱ ሆነ ከሆነውም አንዳች ስንጻ ያለእርሱ የሆነ የለም (ዮሐ. 1/3) በማለት ሥራን ለማሠራት አነሳስቶ ማስጀመርም ሆነ ማስፈጸም የእርሱ ፈቃድ የሆነ አምላክ ይህን መጠነኛ ጽሑፍ አስጀምሮ ስለአስፈጸመኝ ፈጣሪዬ የተመሠገነ ይዘኝ። በዚህ መጽሐፍ ውስጥ በሠራው የተመለከተናቸው አብያተ ክርስቲያናት ብዙታቸው 84 የሆነው በነጠላ ቁጥር ቆጥረን ነው። ማለትም በአንድ ሰበካ ጉባኤ ስር የሚተዳደሩ ሁለት የሆኑ አብያተ ክርስቲያናት አሉ። እነዚህንም ከዚህ ቀጥለን አስቀምጠናቸዋል።

- 1ኛ. መካነ ሥላሴ ባዕለወልድ ቤተክርስቲያን በመንበረ ጸባላት ቀድሶት ሥላሴ ሠበካ ሥር ይተዳደራል።
- 2ኛ. የደብረ መድኃኔት መድኃኔዓለም ቤተክርስቲያን በማነደረ ስብሐት ልደታ ማርያም ቤተክርስቲያን ሥር ይተዳደራል።
- 3ኛ. የደብረ መንክራት ስዕል ቤት ኪዳነ ምሕረት ቤተክርስቲያን በታዕካ ነገሥት በዐታ ማርያም ገዳም ሰበካ ሥር ይተዳደራል።
- 4ኛ. የወይብላ ማርያም ቤተክርስቲያን በገነተ ኢየሱስ ገዳም ሰበካ ሥር ይተዳደራል።
- 5ኛ. የደብረ ሰላም ቀዳስ ገብርኤል ቤተክርስቲያን በደብረ ሰላም ቀጩኔ መድኃኔዓለም ሰበካ ሥር ይተዳደራል።
- 6ኛ. የምዕራፊ ቀዳሳን አቡነ አረጋዊ ቤተክርስቲያን በምዕራፊ ቀዳሳን ፊለገ ሐይወት አቡነ ገብረመንፈስ ቀዳስ ሠበካ ሥር ይተዳደራል።
- 7ኛ. የመካነ ጎልጎታ ቀድሶት ማርያም ቤተክርስቲያን በደብረ ነገደ-ጓድ ቀዳስ ዮሐንስ ቤተክርስቲያን ሠበካ ሥር ይተዳደራል።

እነዚህ በዝርዝር የገለጽናቸው ሰባት አብያተ ክርስቲያናት በጠቀስናቸው ሰበካ ሥር የሚተዳደሩ ሲሆኑ ቀሪዎቹ 77 አብያተ ክርስቲያናት የራሳቸውን ቆሚ የሰበካ ጉባኤ አላቸው። በአዲስ አበባ ከተማ ካሉት 84 አብያተ ክርስቲያናት አንድ ክፍለ ዘመን (መቶ ዓመት) ሞልተት በቀርስነት ያሉትን ከበስተጀርባ ካስቀመጥነው የትክል ዘመን ቁጥር ጋር በማቀናከስ አንባቢያን ሊያውቁት ይችላሉ። ለምሳሌ የደብረ ጽጌ ቀዳስ ሁራኤል ቤተክርስቲያንን ብንጠቀስ 1991 - 1875 = 116 የአንድ መቶ አስራ ስድስት ዓመት እድሜ ያለው ሲሆን ከአንድ ክፍለ ዘመን (ከመቶ ዓመት በላይ በመሆኑ በቀርስነት ከተመዘገቡት ጥንታዊያን አብያተ ክርስቲያናት አንዱ ነው።)



ለጥናት ሥራዬ የተጠቀምኩበት

ይህ ፍፍተ ቤተክርስቲያን በመሰላ ጥረት ተሰጥቶ የተዘጋጀው መጽሐፍ ዘገባዎች ሰዓት ለጥናቱ የተጠቀምኩት ምንጮች

- 1ኛ. በ1956 የተዘጋጀው የመጀመሪያው ትንሣኤ መጽሐፍት 1ኛ ዓመት ቁጥር አንድ አንቀጽ
- 2ኛ. የኢትዮጵያ ፋርቶዳክስ ተቃራኒ ቤተክርስቲያን ሰበሻ ጉባኤ መምሪያ እስታሰቲክስ ክፍል የአብያተ ክርስቲያናት የተክል ቅጽ
- 3ኛ. በአዲስ አበባ ማህበራዊ ስብከት አውራጃዎች የተክል ዘመን ቅጽ
- 4ኛ. በየአጥቢያ ቤተክርስቲያኑ አካባቢ የሚገኙት የአድሚ. ባለቤት አረጋጋዊን እናጥናት አባቶች የቃል በቃል ወይይት
- 5ኛ. በ1983 ዓ.ም. በየካ ሚካኤል ሰበሻ ጉባኤ ከተዘጋጀው ትምህርታዊና የልማት እቅድ መጽሐፍት
- 6ኛ. የአብያተ ክርስቲያናት የኪ.ሜ. ርቀትን በተመለከተ ከአንበሳ የከተማ አውቶቢስ አገልግሎት ድርጅት የሰጠኝን የአዲስ አበባ መንገዶች ኪሎ ሜትር ርቀት ከምፈልገው ቦታ ጋር በመቀናኛና በመደመር

በአጠቃላይ በርካታ ሊቃውንት ቤተክርስቲያን አባቶች በግል ለዚህ ጥናት መሳሪያት እውቀታቸውን አካሄደውኛል። በመጨረሻም ይህ መጽሐፍ ለቤተክርስቲያናት የተክል ዘመን አመሠራረትና ለታሪክ መጠበቅ በተለይ ስለ አዲስ አበባ አብያተ ክርስቲያናት ጥንታዊ አመሠራረትና ይዘተ ለምዕመናን ትልቅ ገንዘብን ይሰጣል ብሎ በጠቅላይ ቤተክርስቲያን ሊቃውንት ጉባኤ ተርጉሞ እንዲታተም በመወሰኑ ሊቃውንት ጉባኤው አርጎ እንዲታተም ስለረቀቀኛልና እኔም የደካሚ ውጤት ለንባብ ስለበቃልኝ የደንገል ማርያም ልጅ ለምሳኔ ሊያሰሱ ክርስቶስን ለመሠገን እውዳለሁ።

የመ.ሣ.ቁ. 2436  
አ.አ  
ስልክ 51 45 00 Ext. 220  
መምህር ሰሎሞን ቶልቻ ደንቁ  
ሰባኪ ወንጌል በፋርቶዳክስ ተቃራኒ

ልዩ ማሳሰቢያ

ይህ ፍፍተ ቤተክርስቲያን የተባለው መጽሐፍ በኢትዮጵያ ፋርቶዳክስ ተቃራኒ ቤተክርስቲያን በአዲስ አበባ ከተማ የሚገኙትን 84 አብያተክርስቲያን ጥንታዊ አመሠራረት የሚያሳይ ሲሆን እኔ የጥናት ስራዬን ከጨረስኩ በኋላ በዚህ በደዝነው በ 1991 ዓ.ም የተመሠረቱ አብያተክርስቲያናትን አያጠቃልልም።

- ይዟውም፡- 1ኛ. ደብረመድኃኒት ኪዳነምህረት ሳሪስ አዲሱ ሠፈር ፡ በከፍተኛ 19 ቀበሌ 55 ውስጥ ስትገኝ፡
- 2ኛ. ደብረ አራራት ማህበረ በኩር ገዳም ቀዳስ አማኑኤል ቤተክርስቲያን ፡ በከፍተኛ 28 ቀበሌ 02 ውስጥ ይገኛል።( ከየካ ኪዳነምህረት ማዶ ይገኛል።)

የፀደንደማርያም ከአዲስ አበባ በስተምዕራብ በወለጋ መስመር የምትገኝ ሲሆን ክልሏ በአምቦ ክልል ነው። ይሁን እንጂ እጅግ ጥንታዊ አድሚ ያላትና የአዲስ አበባ ምዕመናን የሚገለገሉባት በመሆኗ በከተማ ውስጥ ከሚገኙት አብያተክርስቲያናት ጋር ልጠቀሳት እውዳለሁ።



ልዩ ምስጋና

ከሁሉ በላይ ፈቃዱ ሆኖ ሥራዩን አስጀምሮ ላስፈጸመኝ ለልዑል እግዚአብሔር ክብር ምስጋና ይገባው።

እንዲሁም በጽሕፈት ሥራ ላይ በከምኒውተር አገልግሎት ለረዳቸኝ ለወ/ሮ አስራቲነሽ ከበደ በይበልጥ የዓላማዬን በጎነትና ደካሜን አይተውልኝ የዋጋ ቀናሽ በማድረግ ያተሙልኝን አቶ ሰሎሞን ታደሰንና ቀሲስ ኃይለገብርኤልን በአጠቃላይ በዚህ ሥራዬ ላይ ቀን ትብብራቸው ያልተለየኝ ወንድሞቼንና አባቶቼን ጌታዬ ኢየሱስ ክርስቶስ የማይልፍ የዘላለም መንግስቱን እንዲያወርስልኝ ቀዱስ ፈቃዱ ይሁንልኝ።



በኢትዮጵያ ኦርቶዶክስ ተዋህዶ ቤተክርስቲያን በአዲስ አበባ ከተማ ውስጥ የሚገኙ 84 አብያተ ክርስቲያናት ጥንታዊ

አመሠራረትና ቀደም ተከተል በዓመተ ምህረት በአድራሻ ከመሀል ከተማ (ከመንበረ ፓትርያሪክ ጠቅላይ ጽ/ቤተ)

አስከተተክሉበት ቦታ ድረስ የኪ.ሜ. ርቀት በአቅጣጫ፣ በልዩ የአካባቢ መጠሪያ ስም እንዲሁም አብያተ

ክርስቲያናቱን ያስተክሉ ነገሥታት መኳንንት ግለሰብ ምዕመናን የሚገልጹ ሠንጠረዥ

ተ.ቁ.	የቤተክርስቲያኑ ስም	የቤተክርስቲያኑ አሠራር			የተክል ዘመን ምንጭ			የቤተክርስቲያኑ የሚገኝበት አድራሻ በአቅጣጫ በወረዳ በቀበሌ	የቤተክርስቲያኑ የሚገኝበት ልዩ የአካባቢ መጠሪያ የተለያዩ ስያሜዎች	ከመንበረ ፓትርያሪክ ጠቅላይ ጽ/ቤተ አስከፊ ገንቦት ቦታ ድረስ ያለው የኪ.ሜ. ርቀት	የቤተክርስቲያኑ አስተካኪ ስም
		ካቴድራል	ደብር	ገዳም	ከተንግሌ መጽሐት 1ኛ ዓመት ቁጥር እንደ የተወሰደ	ከአዲስ አበባ ነገረ ስብከት አውራጃዎች የተክል ቀጽ የተወሰደ	ከኢትዮጵያ የሠበካ ጉባዔ እስተስቲክ መምሪያ የተወሰደ				
1	ቀረንዮ መድኃኔዓለም		ደብር		1826	1826	1826	ከ. 24 ቀ. 17 ምዕራብ	18 ቁጥር ማዘሪያና 37 ቁጥር ማዘሪያ ቀረንዮ ሠረር	10 ኪ.ሜ.	ንጉሥ ሣህለሥላሴ የዳግማዊ ምኒልክ ልዩት
2	ሳሎ ደብረጸሐይ ቀ/ጊዮራጊስ (ቃሊቲ)		ደብር		1827			ከ. 2 ቀ. 10 ደቡብ	ቃሊቲ ክፍተሻ ኪላው በስተቀኝ 400 ሜትር ላይ	20 ኪ.ሜ.	ንጉሥ ሣህለሥላሴ
3	ርዕሠ አደባቢት ወገዳማት መንበረ ጸሐይ እንጦጦ ማርያም		ደብር		1873	1873	1873	ከ. 11 ቀ. 02 ሰሜን	ከሽርጫዳ በላይ እንጦጦ የቀድሞ የአጼ ምኒልክ መኖሪያ የቀድሞ ቤት	12.8 ኪ.ሜ.	ዳግማዊ ምኒልክ
4	ደብረ ጽጌ ቀዳስ ፀራሌል		ደብር		1875	1875	1875	ከ. 15 ቀ. 35 ምስራቅ	ካሳንቺስ ሱፐርማርኪቱን ወረድ ብሎ	5 ኪ.ሜ.	ዳግማዊ ምኒልክ
5	ደብረ ኃይል ሪፐሊክ		ደብር		1877	1877	1877	ከ. 11 ቀ. 23 ሰሜን	ከሽር ሜዳ በላይ እንጦጦ ኃይል ላይ	13.8 ኪ.ሜ.	ዳግማዊ ምኒልክ
6	ጸርዛ አርያም ቀ/ሩፋሌል		ደብር		1878		1901	ከ. 8 ቀ. 05 ምዕራብ	ፖሊስ ሬድዮ መገናኛ ወይም አባዳና ባቢያ	5.1 ኪ.ሜ.	ዳግማዊ ምኒልክ
7	ደብረ መንክራት ስዕል ቤት ኪዳነምህረት		ደብር			1879	1879	ከ. 14 ቀ. 18 ምስራቅ	ሬት በር ቤተመንግስት ገቢ ውስጥ	1.5 ኪ.ሜ.	ዳግማዊ ምኒልክ
8	መካ፣ ሥላሴ በዓለወልድ		ደብር			1882	1882	ከ. 14 ቀ. 13 ምስራቅ	አራት ኪሎ ፓርላማ ምክር ቤት አጠገብ	900 ሜ.	ዳግማዊ ምኒልክ
9	ገነተ ፅጌ ቀ/ጊዮርጊስ		ደብር		1869	1888	1888	ከ. 1 ቀ. 08	ፒያሳ ምኒልክ አይገባይ አጠገብ	1.7 ኪ.ሜ.	ዳግማዊ ምኒልክ
10	መንበረ መንግሥት ቀ/ገብርኤል (ግቢ)		ደብር		1889	1889	1889	ከ. 14 ቀ. 18 ምስራቅ	ሬት በር ቤተመንግሥት ጉን (አጠገብ)	1.6 ኪ.ሜ.	ዳግማዊ ምኒልክ

አብሔር  
ለረዳችኝ  
ተውልኝ  
ቀሲስ  
ልተለዎኝ  
ነንግስቱን



ተ.ቁ.	የቤተክርስቲያን ስም	የቤተክርስቲያን አሠራር			የተክል ዘመን ምንጭ			የቤተክርስቲያን አስተዳደር			
		ክፍለ-ዓለድ	ደብረ	ገዳም	ከተንግሌ መጽሐፍት ላይ ያለው የተወሰደ	ከአዲስ አበባ ህዝብ አውራጃዎች የተክል ቅጽ የተወሰደ	ከኢትዮጵያ የሠዕብ ገደብ ስርዓት የተወሰደ	ቤተክርስቲያን የሚገኝበት አድራሻ በአቅጣጫ በወረዳ በተባለ	ቤተክርስቲያን የሚገኝበት ልዩ የሥነ-ምግባር መጠሪያ የተለያዩ ስያሜዎች	ከመንበረ ፓትርያርክ ጠቅላይ ጽ/ቤት አስከፊነት የሥነ-ምግባር ስም	የቤተክርስቲያን አስተዳደር ስም
11	ጳጳራዊት ደብረ ሊባኖስ ደብረ ለሚን ተክለጋይማኖት		ደብረ		1898	1898	1898	ከ- 3 ቀ- 31 ምዕራብ	ሱማሌ ተራ መርካቶ አካባቢ	2 ኪ.ሜ.	ጳጳራዊ ለባ ምዕራብ
12	መካካ ሠማዕት ቅዱስ ቂርቆስ		ደብረ		1899	1899	1899	ከ- 21 ቀ- 24 ደቡብ	ከለገሃር ባቡር ጣቢያ በስተጀርባ	3.5 ኪ.ሜ.	ጳጳራዊ ለባ ምዕራብ
13	ብርሃኖተ ዓለም ጸ.ጥርስ ወጭሎስ		ደብረ		1901	1901	1901	ከ- 25 ቀ- 02 ምዕራብ	ጉለሌ ጆኔራል ዊንጊት ተ/ቤት አጠገብ	6 ኪ.ሜ.	ጳጳራዊ ለባ ምዕራብ
14	ሐመረ ሮህ ኪዳነ ምህረት (አንጠጠ)			ገዳም	1903		1903	ከ- 11 ቀ- 04 ሰሜን	ከቡር ሚዳ በላይ 16 ቁጥር ማዘሪያ	6.7 ኪ.ሜ.	ገርማዊት እቲጊ ጣይቱ
15	ደብረሠላም ቀጠኔ መድኃኔዓለም		ደብረ		1903	1903	1903	ከ- 9 ቀ- 20 ሰሜን	ከሠማን ሆቴል በላይ ለዲሁ ገበያ ችሎት ሠረር	6 ኪ.ሜ.	ልጅ እያሱ
16	ደብረ ገሊላ ለሜሌል	ክፍለ-ዓለድ			1905	1905	1905	ከ- 6 ቀ- 08 ምዕራብ	መሣለሚያ ከእህል በረንዳ በታች	5 ኪ.ሜ.	ጳጳራዊ ለባ ምዕራብ
17	መካካ ሐይወት ገብረመንገረስ ቅዱስ (ረረንጎይ)		ደብረ		1906	1906	1906	ከ- 12 ቀ- 12 ሰሜን	ከረረንጎይ ሌምባሲ በላይ ኪላ አካባቢ	6.7 ኪ.ሜ.	አረንጉሥ ጥላሁን
18	ደብረ ሠላም ቅዱስ እስጢፋኖስ		ደብረ		1909	1909	1909	ከ- 18 ቀ- 07 ደቡብ	መስቀል ለደባባይ ወይም ለፍሪካ ለዳራሽ አካባቢ	4.8 ኪ.ሜ.	ጳጳራዊ ለባ ምዕራብ
19	ታዕካ ነገሥት በዓተ ማርያም			ገዳም	1911		1911	ከ- 14 ቀ- 18 ምዕራብ	ፊት በር ቤተ መንገስት ገቢ ውስጥ	1.3 ኪ.ሜ.	ንግስት ዘውዲቱ
20	ደብረ ናዝሬት ቅዱስ ዮሴፍ		ደብረ		1910	1911		ከ- 19 ቀ- 54 ደቡብ	ከተተራ በታች ገሌረ ሰጊ ማዘሪያ አጠገብ	9.1 ኪ.ሜ.	ሠብዩን ጋ.ማርያም
21	ደብረ ነጉረኔ ቅዱስ ዮሐንስ		ደብረ		1950	1914	1914	ከ- 1 ቀ- 03 ምዕራብ	ለባ ኩራን ሠረር ጉለሌ መስመር	3.6 ኪ.ሜ.	አባ ጋ/ሥላሴ
22	ገነተ ሊዮስ			ገዳም	1915	1915		ከ- 12 ቀ- 07 ሰሜን	41 ማዘሪያ ራስ ካሳ ሠረር	7.4 ኪ.ሜ.	ልዑል ራስ ካሳ
23	መንበረ ልዑል ቅዱስ ማርቆስ			ገዳም	1916	1916	1916	ከ- 11 ቀ- 17 ሰሜን	ለዲስ አበባ ዩኒቨርሲቲ 6 ኪሎ ገቢ ውስጥ	800 ሜ.	አባ ጋ/ሥላሴ

ተ.ቁ.	
35	
36	
37	
38	
39	
40	
41	
42	
43	
44	
45	
46	
47	
48	



ተ.ቁ.	የቤተክርስቲያን ስም	የቤተክርስቲያን አሠራር			የተክል ዘመን ምንጭ						
		ካቲቲ-ራል	ደብር	ገዳም	ከተንሳሌ መጽሐፍ 1ኛ ዓመት ቁጥር ለንድ የተወሰደ	ከላዲስ ለበባ 472 ስብስብ አውራጃዎች የተክል ቀኑ የተወሰደ	ከሌትዮጵያ የሠበካ ጉባዔ ለስታስቲክ መምሪያ የተወሰደ	ቤተክርስቲያን የሚገኝበት አድራሻ በአቀጣጫ በወረዳ በቀበሌ	ቤተክርስቲያን የሚገኝበት ልዩ የአካባቢ መጠሪያ የተለምዶ ስያሜ	ከመንበረ ፓትርያሪክ ጠቀላይ ጽ/ቤት አስከሚገኝበት ቦታ ድረስ ያለው የኪ.ሜ. ርቀት	የቤተክርስቲያን አስተዳደር ስም
የግግረት ስብሰታ ልዩ ምዕራብ	24	መንበረ ስብሰታ ልዩ	ደብር		1916	1917	1917	ከ. 22 ቀ. 04 ደብ-ብ	ከሚክሲኮ በታች ባልቻ ሆስፒታል አጠገብ	6-8 ኪ.ሜ.	ብዕሶ ለቡና ሣዊርስ
የግግረት ስብሰታ ልዩ ምዕራብ	25	መንበረ ንገስት ቀስቆም ማርያም	ደብር		1919	1919	1919	ከ. 11 ቀ. 01 ሰሜን	ከሸር ሜዳ በላይ እንባጣ 17 ቁጥር ማዘሪያ	7-8 ኪ.ሜ.	ንገስት ዘውዲቱ
የግግረት ስብሰታ ልዩ ምዕራብ	26	ደብረ ሣህል ቀዳስ ሚካኤል (ገን)	ደብር		1897		1923	ከ. 16 ቀ. 07 ምስራቅ	መገናኛ ጠራሚር ሾላ ገበያ አካባቢ	10-1 ኪ.ሜ.	የግንቱ በላይ ምዕራብ የግግረት የአሁኑ ንገስት ዘውዲቱ
ገርማዊት እቲጊ ጣይቱ	27	መንበረ ፓትርያሪክ ቀዳስ ቀዳሳን ማርያም		ገዳም	1922		1920	ከ. 14 ቀ. 7 ማዕከላዊ	መንበረ ፓትርያሪክ ግ. ውስጥ	መንበረ ፓትርያሪክ ገቢ ውስጥ	ብዕሶ ለቡና ቁርሎስ
ልጅ እያሱ	28	መንበረ ጠባሉት ቀዳስ ሥላሴ	ካቲቲ-ራል		1924	1924	1924	ከ. 14 ቀ. 13 ማዕከላዊ	ከፓርላማ ምክር ቤት አጠገብ 4 ኪሎ	500 ሜ.	በቀ. ላይ ኃ/ሥላሴ
የግግረት ስብሰታ ልዩ ምዕራብ	29	ፀርኅንገስት ፋሪ ሃና ማርያም	ደብር			1926		ከ. 19 ቀ. 60 ደብ-ብ	ከሣሪስ ተስተቀኝ ማዶ ፋሪ ረረስ ማዕረጃ ሠረር	19-3 ኪ.ሜ.	ገርማዊት እቲጊ መነን
የግግረት ስብሰታ ልዩ ምዕራብ	30	ወይብላ ማርያም (ረረንሣይ)	ደብር			1926		ከ. 12 ቀ. 07 ሰሜን	ገነተ ሊያሱስ ባ. ክርስቲያን	7-4 ኪ.ሜ.	በምዕመናን
ንገስት ዘውዲቱ	31	ፀረሃ ዕዮን ሐዋርያት ቀዳስ ሚካኤል (ጉላ)		ገዳም	1934	1934	1934	ከ. 3 ቀ. 34 ማዕከላዊ	ፐርፐል ጉዳና ወይም ቴዎድሮስ አደባባይ ጅርባ	3 ኪ.ሜ.	ወ/ሮ በቀለች ገዛው
ሠብዮን ኃ ማርያም	32	ሠዋሥዎ ብርሃን ቀዳስ ጳውሎስ	ደብር		1939	1935		ከ. 24 ቀ. 09 ምዕራብ	ፖሊስ ራዮኖ ደራሽ ኩልሬ 21 ቁጥር ማዘሪያ	6-5 ኪ.ሜ.	እቲጊ መነን
ላሊ ኃ ሥላሴ	33	ምስካዩ ህዙናን መድኃኔዓለም		ገዳም	1940	1935	1930	ከ. 11 ቀ. 17 ሰሜን	ከ 6 ኪሎ ዩኒቨርሲቲ ከዋናው በር ከፍ ብሎ	1-3 ኪ.ሜ.	ቀ. ላይ ኃ/ሥላሴ
ልቡል ራስ ካሣ	34	ረቢ መነን ጉልጉል መድኃኔዓለም	ደብር			1936		ከ. 24 ቀ. 16 ደብ-ብ	ካራ ቆሬ ረቢ ሠረር	13-9 ኪ.ሜ.	ራስ ቤተወደድ መነን እንዳል ከቸውና ልዕልት ሻሺ ወርቅ



ተ.ቁ.	የቤተክርስቲያን ስም	የቤተክርስቲያን አሠራር			የተክርስቲያን ስም			የቤተክርስቲያን የሚገኝበት አድራሻ በአቀጣጣይ በወረዳ በቀበሌ	የቤተክርስቲያን የሚገኝበት ስም	የቤተክርስቲያን የሚገኝበት አድራሻ በአቀጣጣይ በወረዳ በቀበሌ	የቤተክርስቲያን የሚገኝበት ስም	የቤተክርስቲያን የሚገኝበት አድራሻ በአቀጣጣይ በወረዳ በቀበሌ
		ካቲቲ	ደብር	ገዳም	ከተማ	ከተማ	ከተማ					
35	መንበረ ስብዓት ሥላሴ (አንጦጦ)	-	ደብር	-	1937	1938	1938	ከ- 11 ቀ. 02 ስሜን	ሽሮ ሚ.ና ከፍ ብሎ	5-9 ኪ.ሜ.	የቀድሞ ለባ ኃ/ሥላሴ መገኘት	
36	ደብረ ከዋክብት ገ/ክርስቶስ ወ ለቡሃ አረጋዊ	-	ደብር	-	1942	1942	1942	ከ- 23 ቀ. 16 ደቡብ	ጅማ በር ዘነበ ወርቅ ሆስፒታል አካባቢ	9-6 ኪ.ሜ.	አባ ኃ/ሥላሴ	
37	ደብረ ሃይል ራጉኤል (መርካቶ)	-	ደብር	-	1948	1948	1948	ከ- 5 ቀ. 06 ደቡብ	መንጃ መርካቶ	2-3 ኪ.ሜ.	አባ ኃ/ሥላሴ	
38	ደብረ ደባቤ ያሬድ	-	ደብር	-	1948	1948	1948	ከ- 14 ቀ. 49 ደቡብ	ጉተራ አካባቢ	7-1 ኪ.ሜ.	የቀድሞ በወር ደስታ ሞላ የሌሁት በምዕመናን	
39	መካነ ጉልታ ቀ/ማርያም (ዮሐንስ)	-	ደብር	-	-	1950	-	ከ- 1 ቀ. 03 ስሜን	አባጉራን ሠረር ዮሐንስ ቤተክርስቲያን ውስጥ	3-6 ኪ.ሜ.	በምዕመናን	
40	ደብረ መዊዕ ቀዳስሚካኤል	ካቲቲ	-	-	-	1953	1953	ከ- 7 ቀ. 31 ምዕራብ	ኳስ ሚ.ና ሠረር ከክፍለ ግር አውተቡስ ተራ ጀርባ	4-1 ኪ.ሜ.	በምዕመናን	
41	መካነ ሐደዋን ቀዳስ ገብርኤል (ጉፋ)	ካቲቲ	-	-	-	1955	-	ከ-20 ቀ. 53 ደቡብ	ቁራን አልፎ ጉፋ 34 ቁጥር ማዘረደ ላይ	10 ኪ.ሜ.	በፓትርያሪክ ለባ ቲዎፍሎስ	
42	መንበረ ሐይወት መድኃኒዓለም	-	ደብር	-	-	1955	-	ከ- 1 ቀ. 05 ል ዩ ደቡብ	አቃቂ ከተማው ጋራ ላይ	21-5 ኪ.ሜ.	ዶ/ በቀለ በየነ	
43	ደብረ ብስራት ቀዳስ ገብርኤል	-	ደብር	-	1957	1957	-	ከ- 23 ቀ. 13 ደቡብ	መካኒስ 5 ቁጥር መስመር	6-9 ኪ.ሜ.	በምዕመናን	
44	መካነ ሐይወት ኪዳምህረት (ቃሊቲ)	-	ደብር	-	-	1958	-	ከ-2 ቀ.08 ደቡብ	ቃሊቲ መንገድ ራት ለፊት	20 ኪ.ሜ.	ወ/ር አቦነሽ አንበርብር	
45	ደብረ ምህረት ቀዳስ ሚካኤል (ቦሌ)	-	ደብር	-	-	1968	1968	ከ- 17 ቀ. 20 ምስራቅ	ቦሌ ፋብሪካ ሠረር	11-2 ኪ.ሜ.	በምዕመናን	
46	አንቀፀ ምህረት ቀዳስ ሚካኤል (ጭቁት)	-	ደብር	-	-	1968	-	ከ- 12 ቀ. 07 ስሜን	41 ቁጥር ማዘረደ ራስ ካሳ ቤት	7-8 ኪ.ሜ.	የራስ ካሳ ቤት የድር (የሌሁት በምዕመናን)	
47	ደብረ ምጥማቅ ሠዓሊት ምህረት ቀ/ማርያም	-	ደብር	-	-	1969	-	ከ- 1 ልዩ ቀ. 04 ምስራቅ	መገናኛን አለፎ ሲቪል ሠርቪስ ኩሊጅ አካባቢ	13-2 ኪ.ሜ.	በምዕመናን	
48	ደብረ ምህረት ሚካኤል ወሐኔ ቤት ውስጥ	-	ደብር	-	-	1969	-	ከ- 21 ቀ. 19 ደቡብ	ከሚክሲኮ በታች ማረሚያ ቤት ኡሊ ከርፑሊ ውስጥ	5-2 ኪ.ሜ.	በምዕመናን	

ተ.ቁ.
67
68
69
70
71
72
73
74
75
76
77
78
79
80
81
82
83
84



የቤተክርስቲያን አስተዳደር ስም
የቀድሞ አባ ኃ/ሥላሴ መገኑ አባ ኃ/ሥላሴ
አባ ኃ/ሥላሴ
የቀድሞ በወር ደስታ ሞላ የአሁኑ በምዕመናን
በምዕመናን
በምዕመናን
በፓትርያሪክ አባ ቲዎፍሎስ ዶ. በቀለ በየነ
በምዕመናን
ወሮ አባነሽ አንበርብር
በምዕመናን
የረስ ካሣ ቤተ የድሮ (የአሁኑ በምዕመናን)
በምዕመናን
በምዕመናን

ተ.ቁ.	የቤተክርስቲያን ስም	የቤተክርስቲያን አሠራር			የተከበረ ዘመን ምዕመናን			የቤተክርስቲያን አስተዳደር ስም			
		ካቲቲ-ሬል	ደብር	ገዳም	ከተንሳሌ መጽሐት 1ኛ ዓመት ቁጥር አንድ የተወሰደ	ከአዲስ አበባ ማህበረ ጳጳሳዊት የተወሰደ	ከሌት የጽድቅ የሚገኝ ስም		የቤተክርስቲያን የሚገኝበት ልዩ ልዩ የተለያዩ ስያሜ		
49	ደብረሲና ለገቢአብሔር አብ		ደብር			1969		ከ. 10 ቀ. 22 ሰዓቢን	ከአዲስ ገበያ በላይ መሪቤቲ ሠረር	4-8 ኪ.ሜ.	በምዕመናን
50	ደብረ ገነት ቀ/ገብርኤል		ደብር			1969	1969	ከ. 8 ቀ. 22 ምዕራብ	አስኩ ጉሊሊ ጨርቃጨርቅ ፋብሪካ አካባቢ 19ኛ 28ኛ ማዘሪያ	10 ኪ.ሜ.	በምዕመናን
51	ዳግማዊ ቁልቢ ደብረ ልቡል ቀ/ገብርኤል (ኮተቢ)		ደብር			1969	1969	ከልያ ቀ. 03 ምዕራብ	ኮተቢ ሠረር 65 ቁጥር ማዘሪያ	14-1 ኪ.ሜ.	በምዕመናን
52	ደብረ ገነት ቀዳስ ጊዮርጊስ (ገርጂ)		ደብር			1972	1972	ከ. 17 ቀ. 25 ምዕራብ	መገናኛን አልፎ ገርጂ ሠረር	15-3 ኪ.ሜ.	በምዕመናን
53	ደብረ ሣሊም መድኃኒዓለም መጥምቁ የሐንስ ወሐብን አረጋዊ (ቦሊ)		ደብር			1972	1972	ከ. 17 ቀ. 23 ምዕራብ	ቦሊ 2ኛ ደረጃ ት/ቤት 22 ማዘሪያ	10 ኪ.ሜ.	በምዕመናን
54	ምዕራረ ቀዳሳን ረልገ ሐይወት ገ ቀዳስ (ሣሪስ)			ገዳም		1974	1974	ከ. 19 ቀ. 55 ደቡብ	ባሊ በር ሣሪስ ሠረር	11-3 ኪ.ሜ.	በምዕመናን
55	መካነ ቀዳሳን ኢያቁም ወሣና		ደብር			1976		ከ. 1 ልዩ-02 ምዕራብ	መገናኛን አልፎ ኮተቢ መስመር	9-2 ኪ.ሜ.	በምዕመናን
56	ምዕራረ ቀዳሳን አቡነ አረጋዊ (ሣሪስ አቦ)			ገዳም		1978		ከ. 19 ቀ. 55 ደቡብ	ሣሪስ አቦ ገቢ ውስጥ	11-5 ኪ.ሜ.	በምዕመናን
57	ደብረ ምጥማቅ ራሊዶስ		ደብር			1979		ከ. 25 ቀ. 04 ምዕራብ	ከ-ልጌ ከአጠና ተራ ማዶ	8-3 ኪ.ሜ.	በምዕመናን
58	ደብረ መንክራት ተክለኃይማኖት		ደብር			1979		ከ. 16 ቀ. 07 ምዕራብ	ከጳውሎስ ቤ.ነ ማዶ ፓሊስ ረጥኖ ደራሽ ጀርባ	9-6 ኪ.ሜ.	በምዕመናን
59	ደብረ ይድራስ ቀዳስ ጊዮርጊስ		ደብር			1981		ከ. 24 ቀ. 14 ደቡብ	59 ቁጥር ማዘሪያ በሌልድ ኢርፖርት	10-5 ኪ.ሜ.	በምዕመናን
60	ደብረ ትጉሃን ቀዳስ ማኅሌል (ላፍተ)		ደብር			1983		ከ. 19 ቀ. 58 ደቡብ	ከብሔረ ፀጌ ማርያም ማዶ ጋራው ላይ	13-8 ኪ.ሜ.	በምዕመናን
61	ደብረ ምህረት ኪዳነ ምህረት (የካ)		ደብር			1983		ከ. 16 ቀ. 22 ምዕራብ	ከተቢ ብረተ-ብረት ፋብሪካ ጀርባ	11-5 ኪ.ሜ.	በምዕመናን
62	ገዳም ኢየሱስ			ገዳም		1983		ከ. 24 ቀ. 12 ደቡብ	ከአማካኝ ስም ስም የተከሰተ የሚገኝ ወንዙን ተሻግሮ ማዶ	7-8 ኪ.ሜ.	በምዕመናን
63	ደብረ ፀሀይ ቀዳስ ጊዮርጊስ		ደብር			1983		ከ. 12 ቀ. 12 ሰዓቢን	ረረንሳይ ከስፍተኛ 12 ት/ቤት በላይ	8-9 ኪ.ሜ.	በምዕመናን
64	ቢዛ ብዙሃን ኪዳነ ምህረት (ጉ-ፋ)		ደብር			1984		ከ. 20 ቀ. 51 ደቡብ	ጉ-ፋ አካባቢ በተለምዶ ትገራ ሠረር	13 ኪ.ሜ.	በምዕመናን
65	ምዕራረ ዓድታን ሐዳና ገ ቀዳስ (መካኪሳ)		ደብር			1984		ከ. 23 ቀ. 15 ደቡብ	5 ቁጥር ማዘሪያ መካኪሳ	8-5 ኪ.ሜ.	በምዕመናን
66	ደብረ መድኃኒት መድኃኒዓለም (የልደታው)		ደብር			1985		ከ. 22 ቀ. 04 ደቡብ	ልደታ ቤተክርስቲያን ገቢ ውስጥ	6-8 ኪ.ሜ.	በምዕመናን



ተ.ቁ.	የቤተክርስቲያን ስም	የቤተክርስቲያን አሠራር			የትክክል ዘመን ምንጭ			የቤተክርስቲያን የሚገኝበት አድራሻ በአቀጣጣይ በወረዳ በቀበሌ	የቤተክርስቲያን የሚገኝበት ልዩ የአካባቢ መጠሪያ የተለምዶ ስያሜ	የቤተክርስቲያን ገዢዎች ጠቅላይ ጽ/ቤት አስተዳደር የሚገኝበት ቦታ ድረስ ያለው የኪ.ሜ. ርቀት	የቤተክርስቲያን አስተዳደር ስም
		ካቲድራል	ደብር	ገዳም	ከትንሳኤ መጽሐፍት 1ኛ ዓመት ቁጥር አንድ የተወሰደ	ከሌዲስ ለበባ ሃገረ ስብስብ አውራጃዎች የትክክል ቅጽ የተወሰደ	ከኢትዮጵያ የመንግሥት ጉባዔ እስተዳደር መምሪያ የተወሰደ				
67	ደብረ ምዕላል እገቢአብሔር አብ		ደብር			1985		ከ. 17 ቀ. 21 ምስራቅ	መገናኛን አልፎ ለምስራቅ ሚ.ዳ ሠረር	12.1 ኪ.ሜ.	የምዕመናን
68	አንቀፅ ምህረት ኪዳነ ምህረት		ደብር			1985		ከ. 24 ቀ. 15 ደቡብ	አየር.ጠ.ና ከ-ምስራቅ ሠረር	13 ኪ.ሜ.	የምዕመናን
69	ደብረ ገነት ቀዳስ ሚካኤል መካኒሣ		ደብር			1985		ከ. 23 ቀ. 14 ደቡብ	መካኒሣ ሠረር	11.1 ኪ.ሜ.	የምዕመናን
70	ደብረ ሰላም ቀዳስ ሚካኤል (ሣጠራው)		ደብር			1986		ከ. 28 ቀ. ልዩ1 ምስራቅ	ሲቪል ሠርቪስ ኩሊጅን አልፎ C.M.C ህንፃ አጠገብ	12 ኪ.ሜ.	የምዕመናን
71	ደብረ ገነት ቀዳስ ገብረሌል ቃሊቲ		ደብር			1986		ወ. 27 ቀ. 11 ደቡብ	ቃሊቲ ክራውን ሆቴል አጠገብ	19.5 ኪ.ሜ.	የምዕመናን
72	ደብረ ዕንቁ ልደታ ማርያም		ደብር			1986		ከ. 12 ቀ. 21 ሰሜን	ራጅዮ ሊምባሲ ጆርባ ጋራው ላይ	6 ኪ.ሜ.	የምዕመናን
73	ደብረ ገረት ፋሪ እንቁ ገብርሌል		ደብር			1986		ከገበሬ መሀበር ደቡብ	ላፍተ ሚካኤል የ2 ሠዓት መንገድ	24 ኪ.ሜ.	የምዕመናን
74	ብሔረ ፀጌ ማርያም		ደብር			1986		ከ. 19 ቀ. 57 ደቡብ	ከብሔረፀጌ መኖሪያ በስተቀኝ አካባቢ	11.3 ኪ.ሜ.	የምዕመናን
75	ምስራቅ በሀይ ቀዳስ ገብርሌል (መካኒሳ)		ደብር			1986		ከ. 23 ቀ. 14 ደቡብ	መካኒሣ ክተር ሠረር	13.4 ኪ.ሜ.	የምዕመናን
76	ወይብላ ማርያም		ደብር			1987		ከ. 24 ቀ. 17 ምዕራብ	ከቀረንዮ መድንገዳለም በላይ	11 ኪ.ሜ.	የምዕመናን
77	ደብረ ቀዳስ ደብረቀረሚሎስ ካራሉሉ መድንገዳለም ወለቡን ገረማ			ገዳም		1988		ከ. 28 ቀ. 03 ምስራቅ	40ቁጥር ማዘሪያ ደብረ-ብርሃን መውጫ	17 ኪ.ሜ.	የምዕመናን
78	ሀመረ ወርቅ ማርያም		ደብር			1988		ከ. 19 ቀ. 59 ደቡብ	ሣሪስ ጥርብ ድንጋይ መሬልፊያ	13 ኪ.ሜ.	የምዕመናን
79	ቀጠኔ ገብርሌል							ከ. 9 ቀ. 20 ሰሜን	ቀጠኔ መድንገዳለም ገቢ ውስጥ	6 ኪ.ሜ.	የምዕመናን
80	ታጠቅ ሚካኤል		ደብር					ምዕራብ	ከቀረንዮ በላይ	15 ኪ.ሜ.	የምዕመናን
81	ተክለጊዮማኖት (ጋራ ዋሻ)		ደብር					ምዕራብ	የካ ጋራው ላይ	8 ኪ.ሜ.	የምዕመናን
82	ደብረ ምህረት ወህኒ ሚካኤል ውጪ		ደብር			1989		ከ. 21 ቀ. 19	ከወህኒው ቤት ውጪ ከቁራ በላይ	13 ኪ.ሜ.	የምዕመናን
83	የካ ጋራ መድንገዳለም					1990		ከ. 16 ቀ. 22	ከየካ ኪዳነ ምህረት ማዳ ጋራ ላይ	11 ኪ.ሜ.	የምዕመናን
84	ቦሌ ቡልቡላ ደብረ ገነት መድንገዳለም		ደብር			1990		ገበሬ ማህር	ቡልቡላ ገበሬ ማህበር	13 ኪ.ሜ.	የምዕመናን